新京日日新聞
朝刊
【本紙朝夕刊十二頁】
本紙定價　一部五錢　一ヶ月壹圓
廣告料金　普通一行壹圓五拾錢　特別一行貳圓五拾錢
發行所　新京永樂町四ノ一　新京日日新聞社
電話　編輯局專用(3)三二〇五　營業局專用(3)三二〇五
發行人　十河榮忠
編輯人　松本勇
印刷人　水越內之介

各科專門
深町醫院
新京朝日通八九
電話③二〇六八三・二五七一〇六五三

本年度全國聯合協議會
愈よけふから一週間に亘り開催

治廢並に議に行はれた協和會中央本部機構改革後最初の康德五年度全國聯合協議會は愈よけふ二十六日から十月二日迄一週間三千萬民衆注目裡に開幕されるが、會場に當てられた協和會館の大講堂は既に各地代表、政府說明委員、傍聽者の配席を終り、會場入口正面には、「一德一心完成大業君策君力克服時艱」と大書された大幟が揭げられてゐる二十五日引續き開催された議案審査豫備委員會で保留案件を再審査の結果、上程を豫想される重要議案は全部で五十件、文書回答されるもの六十九件、部內聯絡に附し上程せざるもの四十九件に三分類した、尙この議案は第一日目に開かれる本議案審査委員會にかけて正式決定することゝなつてゐる

全聯第一日は午前九時より開會の儀式執行後同十一時廿分代表一同帝宮に參內皇帝陛下より賜謁の光榮に浴す、正午休憩、記念撮影の後一時より協和會功勞者に對する褒章授與式が行はれ終つて同三時より全代表は建國廟で獻木、獻石の勞働奉仕に從事する、同四時より會議に入り議長、副議長書記長の選任、各種委員會の設置並に委員の選任を終つて前年度全國聯合協議會議決事項處理經過報告が行はれる【寫眞は會場入口】

政府側說明委員

各代表の質問に對し政府側の說明委員は左の如くである

▲二十七日
內務局管理處長　武內哲夫
補　杉山規劃科長
地籍整理局事業處長　篠原吉丸
補　總務科長
總務廳企畫處參事官　高倉正
補　伊吹參事官
總務廳人事處長
補　松崎規劃科長　瀨田松三
司法部刑事司長　伊東勝
補　長博事務官
治安部軍政司主計科長　高田義恒
補　小島科員
治安部警務司長　植田貢太郎
補　田中科長

▲二十八日
民政部教育司長　田村敏雄
補　阿部學務科長
補　武岡高等教育科長
民生部社會司長　張聯文
補　吉本事務官
補　孫靜實科長
補　松本事務官

▲二十九日
產業部拓政司長　森重千夫
補　都甲監理科長
產業部農務司長　五十子卷三
補　石坂農政科長
林野局長　井上俊太郎
補　平野監理科長
補　鑛工司長　椎名悅三郎
補　野尻工政科長
經濟部商務司長　羅振邦
補　高橋科長
補　稻次檢定所庶務科長
經濟部稅務司長　山梨武夫
補　今里事務官
經濟部金融司長　青木實
補　伊藤金融科長
補　古木銀行科長
交通部郵政總局副局長　岡本忠雄
補　上田庶務科長

最後の平和的申出
獨覺書チエコに手交

【ロンドン廿四日發國通】ハリファックス外相は廿四日午後三時英國外務省に駐英チエコ公使マサリック氏の來訪を求めヒトラー總統の覺書を手交した、右の覺書はチエコ問題解決の鍵を握る重要文獻として各方面の注目を惹いてゐるが、ロンドンのチエコ公使館筋から確聞するところによれば、その內容は大體次の諸項から成るものである

一、チエコ軍隊並に官公吏はズデーテン・ドイツ人が七割五分以上を占める全ズデーテン地方から十月一日までに全部撤退すべし
一、ドイツ軍は十月一日右ズデーテン地方に進駐す
一、七割五分以上のズデーテン・ドイツ人居住地域についてはチエコに踏み止まるかドイツに併合するかにつき人民投票を施行する

更にズデーテン地方分離後の新チエコ國境の保障問題についてはポーランド、ハンガリー兩國がこの保障に參加しない限りドイツとしてもこれを保障し得ない旨附言してゐる模樣である

【ベルリン廿四日發國通】DNB通信社はヒトラー總統がチエムバレン英首相に提起した覺書の意義につき廿四日つぎの如く發表した

ドイツの覺書は既に與へられた讓歩の實施方法に關し若干の提案を述べてゐるに過ぎない、このドイツの提案こそは決定的なものでありチエコ政府に對する最後の平和的な申出をなすものだ、チエコ政府がこれを拒絕するにおいてはその後に因つて來るべき一切の結果は擧げてチエコの責任に歸せられるであらう

チエコ政府 愼重檢討

【プラーグ廿四日發國通】チエコ政府は廿四日プラーグ駐劄ニユートン英國公使からヒトラー總統の覺書を接受した旨次の如く公表した

ニユートン英國公使はヒトラー總統からチエムバレン首相に手交されたドイツ政府覺書をチエコ政府に通達した、チエコ政府は目下極めて愼重に右覺書を檢討中である

駐日獨大使 コムミユニケ發表

【東京國通】駐日ドイツ大使館では廿五日次の如きコムミユニケを發表した

公報に基きドイツ大使館は次の事實を指摘する、ゴーデスベルグにおいてはヒトラー獨總統とチエムバレン英首相との間に平和を維持せんとする目的で完全なる意見の一致を見た、歐洲の風雲急を告げるが如き風說が國際的に行はれてゐるがドイツの新聞及びドイツ國民は平靜に關心をもつてズデーテン問題の成行きを靜觀するものである

佛首相外相訪英

【ロンドン廿四日發國通】英國政府はダラディエ佛首相、ボンネ外相が來英するに決した旨廿四日午後次の如く公式に發表した

ダラディエ佛首相、ボンネ佛外相は英國政府の懇請に應じ廿五日ロンドンに來當チエムバレン首相からゴーデスベルグ會談の經過を聽取しこれに關する協議を行ふことゝなつた

英艦隊四十隻出動
地中海艦隊も待機中

【ロンドン廿四日發國通】英國海軍省當局は廿三日夜八時半時局の重大化に鑑み一定の警戒手段を講じた旨發表したが、廿四日午後八時に至り英國本國艦隊の精銳がインバゴードン軍港から出動した旨發表した、英本國艦隊行動の詳細は一切嚴密に附され簡單な發表以外情報はないが、司令長官フオブス提督の坐乘する旗艦ネルソン號以下約四十隻の艨艟は堂々北海を制壓、歐洲情勢重大化に萬全の備を整へたものと見られる、一方アレキサンドリアに集結した地中海艦隊三十三隻の艨艟も命令一下直ちに出動し得る樣待機の姿勢にあると傳へられる

フランスの非常措置
廿七萬の豫備兵召集

【パリ廿四日發國通】フランス政府は廿四日早朝「總動員令の一歩手前の措置として」豫備兵召集その他各種の非常措置を命令したが、その主なるものは次の通り

（一）廿七萬の豫備兵を召集する（二）ドイツ領ザールを距る五哩のブゾンビル市住民百廿名を避難せしめる（三）フランス內若干地方で自動車、トラック、馬匹を徵發する

更に廿七萬の豫備兵および特科隊豫備兵三萬合計卅萬に對しても召集が發せられるといふ

陸軍最高會議開催

【パリ廿四日發國通】チエコ問題の險惡化に伴ひフランス官邊は事態の成行きに深甚なる關心を拂つてゐるが、ダラディエ首相は廿四日終日閣僚と頻繁に會見を行ひ廿五日のロンドン訪問を前に重要意見の交換を遂げてゐる、一方萬一の場合に備へる軍事的措置も着々實行に移されてをり廿四日午後には陸軍最高會議が開催され、國軍動員計畫に關する協議が行はれた、更に政府は鐵道、自動車會社其他の運輸業に對し軍事運送に優先權を與ふべき旨を命ずると共に、私立放送局のニュース放送を監督するため監督員を配置する等國內は漸次緊張の度を加へてゐる、なほ廿四日拂曉の一部動員令により東部國境に增加された兵力は十個師に上ると傳へられ、ナンシー、ブザンソン等の駐屯部隊はミユールーズ地方に向け續々行動を開始した模樣である

チ總動員殆ど完了

【プラーグ廿四日發國通】チエコ政府は廿三日夜總動員令を發したが、その總動員は順調に行はれてゐる旨廿四日午前十時左の如く發表した

目下動員はチエコ全國に亘つて順調に行はれてゐる、廿四日午前六時までに應召兵大部分は原隊に入つた

電信電話斷絕

【ベルリン廿四日發國通】チエコ政府は廿四日萬國郵便聯合事務局に對し萬國郵便聯合條約第廿四條に基きチエコは當分外國との電信電話連絡を斷絕する旨通告した

波蘭人とチ兵
國境附近で衝突
死傷三十名を出す

【ワルソー廿四日發國通】ズデーテン地方の風雲急を告げる折柄廿四日ポーランドとチエコとの國境に近いトルチニーク附近においてチエコ兵とポーランド少數民族との間に衝突が起りポーランド人側に死者廿名、負傷者十名を出した、同樣の流血慘事はテッシエン地方各地に頻發、ジャブランカではポーランド人一名がチエコ憲兵に射殺されるなど事態は頗る憂慮されてゐる

【テッシエン廿四日發國通】テッシエン地方はポーランド兵の集結と共に一觸卽發の危機にあるのでチエコ內ヘルナビスのポーランド人三百餘名は難を避けてポーランド領內に逃込みポーランド政府の特設天幕に收容保護されてゐるといはれる、なほテッシエンとチエコ領內の電話通絡は廿四日遂に杜絕した

ノルウエー政府も除隊延期

【オスロー廿四日發國通】ノルウエー政府は國際情勢の急惡化に對處し廿四日國防省令を以て、來週除隊豫定の水兵及び海岸警備砲兵は追つて命令あるまで除隊を延期し且つ各軍艦は現在の演習を更に續行する樣命令を發した

富池口敵陣を屠る
江南進擊部隊 苦戰言語に絕す

【南京廿五日發國通】中支軍午前十一時發表＝わが軍は九月廿四日午後一時富池口（田家鎭東南方四粁）を占領せり

【木石港廿五日發國通】激戰のうち長江右岸の要害富池口を占領した石本、秋富等の各部隊は去る十七日〇〇より攻擊前進に移つて以來江西湖北省境に聳え立つ火焰泉、竹林塘、黃家院裡の線を確保し困難な地形を征服して遂に廿三日富池口東南二里の朱婆山の主防禦陣地を奪取して富池口の死命を制し死物狂ひとなつて應戰する敵大部隊と激戰凡そ十時間の後廿四日午後一時富池口に突入、凱歌を擧げたこの間凡そ八日間わが軍は降雨、糧食飲料の缺乏、地形の困難、寒氣等あらゆる惡條件の眞只中を前進悪戰苦鬪を續けた、行動を開始した十七日頃より天候は險惡となりそれ以來連日の豪雨でずぶぬれとなつた軍服を乾すことも出來ず、その儘露營し寒さに眠られぬ夜が幾日となく續き更に山また山の山岳戰であつたゝめ水を得ることも困難で米はあるが炊事も出來ず馬通れぬ山中のことゝて想像も出來ぬ辛酸をなめたが、全部隊の將兵よくこの困難缺乏に耐へ正面の敵大軍を逐次擊退しつゝ猛攻、敵陣突破に成功、廿四日午後遂に富池口を占領確保したのである

頭王山を占領

【大行山脈麓にて廿四日發國通】〇〇進擊の南部山西新鋭部隊は二十四日拂曉より大行山脈中の最高峰頭王山により頑強に抵抗する敵の總攻擊を開始し、岩石屹立する嶮路を克服し同日午前十時過ぎ完全にこれを占領した、頭王山は一千六百二十一米の高地で眼下に黃河北岸の敵據點垣曲を見下しわが將兵の意氣軒昂、敵を吞むの槪がある

一擧渡河態勢成る
皇軍黃河北岸を完制

【石家莊廿五日發國通】武漢攻略戰に呼應して黃河北岸におけるわが軍は今や黃河渡河作戰を展開せんとするにいたり、これを飽まで阻止せんと必死の抵抗を續ける支那軍との間に北岸各地特に垣曲附近において激烈なる戰鬪を交へつゝあり、即ち

一、わが軍の黃河渡河に脅威を感じた敵は全力をあげてこれを牽制阻止せんと狂奔あはよくば北岸を得んとして小隊にもその一部を垣曲附近に侵入せしめ附近一帶の山岳を利用してゲリラ戰を展開特に横嶺關附近においては堅固なる陣地を構築執拗な抵抗を試みてゐたがこれを粉碎せんとして運城方面より東進したわが森本、岩切、室谷の諸部隊のため完全にその退路を遮斷され廿四日朝來わが包圍下に陷り今やわが方の十字火を浴びて四苦八苦潰滅的打擊を受け大混亂を來してゐる

一、懷慶方面より行動を開始したわが小田部隊はその緒戰において廿二日拂曉風門口に蟠踞する凡そ三千の敵を粉碎目下垣曲に向け潰走する敵を急追中

以上の如く北岸において垣曲附近を最後の足場とする敵すらもわが軍の最後の猛攻に近く潰滅の運命にあり、かくてわが軍による黃河北岸の掃蕩も一大進展をみせ奮鬪、鐵部渡等と共にわが黃河渡河作戰態勢も着々整へられてゐる

中支を猛襲

【上海廿五日發國通】艦隊報道部廿五日正午發表＝廿四日中支方面海軍航空部隊は天候稍々回復せるに乘じ勇躍出動左の如き戰果をあげたり

（一）添田大尉指揮下の攻擊機隊は宋埠を爆擊し該方面における軍事施設を徹底的に爆破せり（二）柴田、勝見兩大尉の指揮する攻擊機隊は相前後して南昌を攻擊し揚子江南方地區に蟠踞する敵の作戰據點を潰滅的に爆碎せり（三）福島、龜井、田島中尉、羅本空曹長、野口一空曹の指揮する攻擊機隊は直接陸戰に協力して敵第一線を反復爆擊し多大の損害を與へ、友軍の作戰を大いに有利に進展せしめたり

湖北各地を空襲

【香港廿五日發國通】中央通信社漢口電によれば、廿四日午後わが空襲部隊は三隊に分れ鄂城、黃岡、水、宋埠および粵漢線に沿ふ紙坊、土地堂等湖北省內の敵軍事據點を爆擊した

記者聯盟代表

全滿記者聯盟より派遣の張鼓峰事件關係皇軍部隊に對する感謝慰問使村田滿日社長、窪田撫順新報社長、杉山安東時報副社長の三氏は廿五日午前八時四十分新京驛發森田弘報協會理事長、高柳奉天日報社長はじめ在京弘報關係及び各新聞社代表の盛大な見送りを受け先發の楠、山口（滿鮮日報）兩氏の後を追つて京圖線經由張鼓峰に向つた、一行は現地に於て親しく皇軍奮戰の跡を偲び雄基、淸津を經て羅南に至り尾高部隊長はじめ將兵の慰問をなす筈である

偶語

滿鐵社員會では日本人會員七萬二千名に呼びかけ一人當り一枚以上の事變貯蓄債券を買入れることに決議した▼今まで獨身者の年二回のボーナスは殆んど紅燈の巷にばら撒かれるかに見られてゐたがそれを公債として利殖を生ますのみならず精神的に在滿邦人への此上なき示唆となることは誠に良き思ひ付と云へる▼一律に右へ倣へといふ事は考へねばならぬが滿洲國官吏などの紅燈へ落すあぶく錢は先づ公債にすることを強制的にしても決して惡くはないのみならず文句もなからう▼良き事は誰彼の差別なく先づ右へ倣へ▼昔からその國の文化の程度は道路を見れば分るといふが正に適言と云へる▼滿洲國の國都である新京の道路は如何にひいき眼に見ても大連、奉天に劣る事は爲政者のみならず國都市民として誠に恥しさを感ずる▼問題は豫算の數字ではない爲政者の頭の問題なのだ

フートン百貨
さぬき屋

支店開店記念大賣出

期間 九月廿一日より月末まで

支店

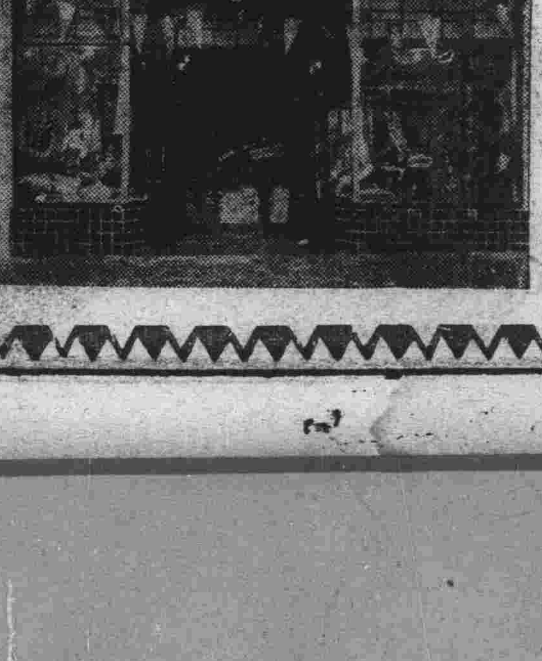

全商品一割引（但し綿は五分引）
最新柄山積
本支店同時賣出し

本店

本店 祝町二丁目二 電話③三六六三
支店 銀座通り市場前 電話③六七二六

米國に於ける蔣政權
借欵運動不成功
棉麥借欵も望なし

【ワシントン廿四日發國通】米國における借欵運動のため蔣政權より特使として派遣された陳光甫はワシントン到着以來茲一週間殆んど毎日米國財務省專門家と、又モウゲンタウ財務長官とも一、二回會談したが今迄の所何等具體的の成果を擧げてゐない模樣である、しかし交涉中心問題は銀買上協定で銀協定は今第五回目の更新期にあるがこの協定を更新すると共に長期間のものとし且つその內容を多少變へる話が持上つてゐると確聞する、その他米支間の爲替問題もあり支那側は更に新借款を持ちかけてゐるが、米支兩政府間の借欵は殆んど成功の望みなく棉麥借欵についても米國側の關する限りその態度は決定してゐない

荒鷲隊の活躍
廣西孤立狀態

【香港廿四日發國通】廣東來電によれば、連日に亘る我海軍機の廣西省各地爆擊で廣西省は今や將に孤立狀態に陷らんとしてゐる、すなはち廣東と梧州との電話は不通となり且つ梧州の無電臺破壞で通信機關は玆に完全に杜絕するに至つた、また軍事施設を施せる廣西大學は再び爆擊を蒙りその他梧州の工業地帶は殆ど全滅した、なほ南寧飛行場の被害は甚大で南寧から東京灣に出る自動車路の橋梁も二回に亘る爆擊で完全に破壞された

陸海軍機の活躍

【〇〇基地廿四日發國通】わが陸軍飛行隊は連日の惡天候を冒し廣濟戰線、瑞昌西方前線に出動、間斷なく猛爆を敢行してゐるが、廿三日午後五時以後の活躍左の如し

△中支軍九月廿四日午前十一時發表

暮色漸く迫りて風光蒼然、秋色いよ〳〵加はりて雲行いよ〳〵迭し

一、廣濟戰線　廣濟西方より西方地區の敵に對し朝來間斷なく連射砲的爆擊、攻擊を繼續中のわが航空部隊は第一線彼我の識別漸く困難となるや航程を伸ばして敵後方部隊の集結を求めて彈幕をもつて猛襲すると共に一部は戰審を急襲爆擊して所在に火災を起さしめたり

二、瑞昌西方戰線　服部部隊の天橋河橋梁爆破飛行により敵狀を偵知し得たり、即ちわが航空部隊は數編隊をもつて陽新南方地區に飛び一隊は天橋河、水口張間の敵舟艇を急襲してその多數を爆擊顚覆せしめ、また一隊は武寧を襲擊して瑞昌戰線より退却集結中の敵大部隊に對し猛爆を加へ市街に火災を起さしめ、次いでその南方陣地を爆擊してこれを覆滅せり、また他の一隊は南山下（陽新南方約三十キロ）に集結中の湯恩伯の手兵約二千に向つて鐵槌を下し多大の損害を與へたり

三、この日近來になく多數飛行機の連續出動に拘らずわが航空部隊にいさゝかの損害なし

驅逐艦陽炎
廿七日進水式

【舞鶴國通】舞鶴海軍工廠で建造の最新鋭一等驅逐艦陽炎の進水式は廿七日午前十一時卅分の滿潮を利して擧行される旨廿五日要港部から發表された

從軍文壇人
九江に到着

【九江廿四日發國通】ペン從軍の文壇人菊池寬、佐藤春雄、小島政二郎、北村小松、吉川英治、濱本浩、吉屋信子及び杉山平助の海軍班一行八名は南京から軍艦に便乘、兩岸に展開する戰跡に驚異の眼を輝かせながら廿四日午後四時卅五分九江に無事到着したがトランク片手に背廣服の菊池さんは一行を代表して

われ〳〵一行は飛行機や軍艦で九江まで來た、安慶を出發して溯江の途中右岸敵陣地から砲擊をうけ戰場の空氣を味ふことが出來た

と戰場の興奮に面を輝せながら語つた、一行は四班に分れさらに溯江して海軍第一線の勇猛果敢な活躍ぶりを觀戰することゝなつた

朝鮮聯合青年團發團式

【京城國通】團員十五萬、團體數四千を數へ事變以來着實且つ急速な發展を遂げつゝある朝鮮青年團では二十四日午前九時より全鮮十三道代表四千三百名が秋晴れの京城運動場に勢揃ひして南總督、中村軍司令官等臨席の下に盛大なる朝鮮聯合青年團發團式を擧行若き朝鮮の意氣も潑溂と市內行進を行つた

滿支產業開發促進に
求償貿易を確立
政府內に有力論擡頭

滿洲と北支とは滿洲國建國以前より滿洲の北支に對する食糧品供給に對し北支の滿洲に對する勞働力供給といふ緊密なる經濟關係を保持して來たが、今次事變により臨時政府の樹立せられるやその後の政治的、經濟的紐帶は益々强化擴充せられ、特に最近における北支の幣制整理に伴ひ同地方は完全に金圓ブロックの構成圈內に包攝せられるに及んで彼我の貿易關係は適地適應主義に基く東亞經濟建設上益々重要性を加へて來たので最近滿洲國政府首腦部間には兩國貿易關係に再檢討を加へ兩者の產業開發を促進するため有無相通ずる求償主義貿易の確立を期すべしとなす論が有力に擡頭しつゝある、すなはち右論の骨子は最近數ヶ年間における滿洲對北支貿易の實績に基き特定品目を限定してその輸出入の增進を圖り滿洲國の對北支輸入七千萬圓、同輸出三千五百萬圓の二對一の求償貿易協定を締結し貿易總額を一對一の貿易に進ましめんとするもので、その具體的內容は

一、滿洲國の對北支輸入品を棉花百萬ピクル價額約六千三百五十萬圓（內譯紡績用百萬ピクル、價額五千八百萬圓、打棉用十萬ピクル、價額約五百五十萬圓）葉煙草約二千萬斤（價額約五百萬圓）皮革約百五十萬圓とし

二、同じく滿洲國の對北支輸出品を大豆及その製品その他（大豆、高粱、粟、玉蜀黍、豆粕、豆油）等約千二百萬圓その他二千三百萬圓とする

右の如きもので目下經濟部並に產業部當局においてもこれが具體化につき種々研究を急ぎつゝあるので成案を見次第近く生松北京駐在通商代表をして臨時政府當局との間に瀕踏的交涉を行はしめる意向である

三井鑛山
倍額增資

【東京國通】三井鑛山では廿三日臨時總會を開催、現在資本金一億圓を倍額の二億圓に增加の件を附議可決、直ちに日銀に對し資金認可申請の手續をとつた、右增資金は政府の重要計畫の線に沿うて石炭をはじめ金銀鉛等重要鑛物の增產設備に充當するものである

競馬

好日和と日曜で
滿場昂奮のルツボ
午隆大穴で百四圓

新京秋季競馬第三次レース第二日は、絕好なる好日和となつて日曜日の好條件に惠まれ熱狂するファンの聲援物々しくレースからレースへ白熱戰を展開した、當日は好配續出の形となり番狂せレースも交つて穴配あり名殘り競馬らしい雰圍氣を見せて場內騷然たるものがあつた、即ち第一レースに美光十圓四十錢の單配第二レースに早姬、會心の追込に效を奏して十八圓四十錢第四レースには午隆、春抽鐵馬の氣焰を上げて百四圓二十錢の大穴を出し、第五レースには本命馬哈克登、トップにて入賞するかと思はれたがゴール寸前に於て何かの變調に驚き、左逆カーブへふくれた爲二番の新京若鷹それに續き若柳意外の穴となつてゴールイン、四十四圓二十錢の單配を出した、ファンはこの一事に當局の不當を鳴らして迫つたが結局競走事實の當を得たる說明によつて問題とならず其儘無事進行第二日の幕を閉ぢたわけである

△▽

いよ〳〵今日は第三日目となつて前半戰の終局を告げることになるが再び今日も盛況を期待される、尙當日に於ける成績は左の通りである

▲天氣晴　馬場良
▲入場人員　三六七一名
▲馬券　一三九、七三〇圓
▲ガラ　二一、一一〇圓

出馬及び勝馬豫想

▲第一秋抽二、〇〇〇米
一　雲妙　五八　池田
一着二　大響　六〇　松本
三　第三菊勇　五八　田部井

▲第二抽古方變二、二〇〇米
一　明月　六三　田部井
二　紅燕　六四　久保
穴三　高丸　六三　內村
二着四　里仙　六三　梶原
一着五　武勇　六八　上原口
六　吉功　七一　久保田

▲第三新古外障碍二、四〇〇米
一　一天　六一　桑田
一着二　橫濱　六八　田部井
三　新鷹　七一　松本
四　玉輝　五三　山本
五　東鄉　五三　新原
二着六　鯉瀧　五七　松尾

▲第四抽古二、〇〇〇米
二着一　奉天木曾　六四　內田
一着二　華王　六五　脇山
三　甲子　六一　田中
四　堅塚　七二　久保
五　拉麗德　六四　久保田
六　公流　六三　松尾
穴七　錯鵬程　六二　上原口

▲第五秋抽方變一、八〇〇米
二着一　白雨　五九　前田
二　午利　五七　淸水
三　新京山風　五八　田中
四　公天　五九　谷尾
五　大根地　五六　內村
穴六　國寶　五三　山本
一着七　第二千鳥　五八　久保

▲第六抽古二、〇〇〇米
一　突擊　七二　松尾
二　英彥　六三　松本
三　睦月　六三　上原口
一着四　蘭花　七六　久保
穴五　新松綠　六二　吉滿
二着六　若美矢　六〇　安部

▲第七抽古一、八〇〇米
一　舞鳥　六六　上原口
二　丹友　六六　梶原
一着三　勝駒　七〇　松尾
穴四　新宇治川　六二　甲斐（啓）
二着五　金嵐　六六　田中

▲第八抽古一、八〇〇米
三着一　公山　六五　桑田
穴二　朝日櫻　七〇　久保田
三　撫順伊勢　五八　上原口
四　尾洲　五五　田部井
一着五　妙妙　六七　梶原
六　蔘　六七　內村
二着七　谷　六七　新原
八　千里駒　五九　久保

▲第九秋抽一、八〇〇米
一　甲旭　五四　久保
二着二　驄　五八　松尾
一着三　新京勝利　五五　小川
四　玉松　五八　谷尾
穴五　奈美風　五八　甲斐（啓）
六　大錦　五五　山本

▲第十抽古一、八〇〇米
一着一　第二矢風　六〇　上原口
二着二　滿洲鶴　六九　久保田
三　旭星　六三　安部
四　第二淡桂　六〇　內田
穴五　晴海　六二　久保
六　精蓑軒　七一　內村
七　金榮　六三　松本

▲第十一抽古障碍二、四〇〇米
一着一　大江戶　六七　池田
二着二　公武　六六　松尾
三　鹿勝　五四　山本
四　一貫　六三　桑田
五　北龍　六三　小川
穴六　奉天豐姬　六四　前田
七　瑞陽　六九　吉滿
八　赤穗　六五　田部井
三着九　大風　六四　甲斐（啓）

▲第十二新古外馬二、二〇〇米
一　華洋　五七　脇山
二　新京若鷹　五六　甲斐（啓）
穴三　哈克一　七一　安部
四　出輪　六七　田部井
二着五　金印　五四　久保田
六　金進　六四　池田
一着七　哈克登　六〇　吉滿

第二日成績

▲第一競馬（七頭）二、二〇〇米 1美光（二分五〇秒四）2哈克一、3撫順國光 配當—單一〇圓四〇、複1六圓、2五圓九〇、搖彩票一等一五三圓六〇二等三八圓四〇、等外九圓六〇

▲第二競馬（五頭）二、二〇〇米 1早姬（三分五秒二）2武勇、3丹友 配當—單一八圓四〇複1七圓六〇、2八圓、搖彩票一等二五〇圓二等六二圓七〇等外二六圓一〇

▲第三競馬（四頭）二、二〇〇米 1大鹿毛（三分一三秒四）2國寶、3午利 配當—單六圓一〇、搖彩票一等三二〇圓、等外二六圓二〇

▲第四競馬（八頭）二、〇〇〇米 1午隆（二分四六秒四）2睦月、3滿洲鶴 配當—單一〇四圓二〇複1一一圓九〇、2六圓三〇3一〇圓九〇搖彩票一等八九六圓二等二五六圓三等一二八圓等外六四圓

▲第五競馬（五頭）二、〇〇〇米 1若柳（二分四三秒三）2哈克登、3海星 配當—單四四圓二〇複1一二圓五〇、2七圓二〇搖彩票一等四五三圓一〇、二等一一三圓二〇等外四七圓二〇

▲第六競馬（四頭）二、〇〇〇米 1愛國（二分〇秒三）2里仙、3開進 配當—單六圓四〇搖彩票一等四一八圓一〇等外三四圓八〇

▲第七競馬（六頭）二、〇〇〇米 1濱龍（三分）2白雨 3驄 配當—單七圓複1五圓五〇、2六圓三〇搖彩票一等五三二圓四〇二等一三三圓一〇等外四一圓六〇

▲第八競馬（三頭）二、〇〇〇米 1新勇（二分五八秒三）2紅燕、3新松綠 配當—單七圓三〇、搖彩票一等四四八圓等外五六圓

▲第九競馬（五頭）一、八〇〇米 1相生（二分三一秒）2舞鳥、3精蓑軒 配當—單九圓三〇複1五圓九〇2六圓五〇搖彩票一等五八三圓六〇二等一四五圓九〇等外六〇圓八〇

▲第十競馬（六頭）一、八〇〇米 1甘王（二分二九秒〇）2勝駒、3公山 配當—單一〇圓複1七圓2一五圓九〇搖彩票一等六一四圓四〇二等一五三圓六〇等外四八圓

▲第十一競馬（四頭）二、四〇〇米 1第二飛龍（三分三七秒）2公武、3瑞陽 配當—單六圓九〇、搖彩票一等四四三圓七〇等外三六圓九〇

▲第十二競馬（二頭）一、八〇〇米 1武光（二分三六秒一）2甲旭 配當—單五圓二〇、搖彩票一等二〇九圓一〇等外七二圓五〇

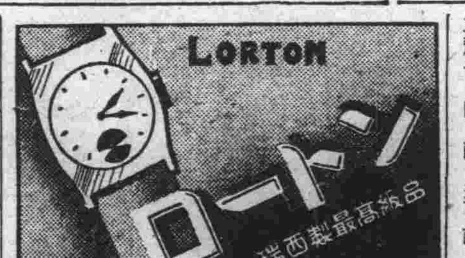

全聯を前にして
協和會の中心を衝く
（下）
杉山正三郎

山口重次氏の協和會指導要項の波紋

曩の牡丹江省次長山口重次氏の協和會指導要項案は協和會は勿論のこと各方面に重大なるセンセーションを捲き起した、大膽率直に說かれてゐる大亞細亞創設の爲の聯邦國家組織論は確かに大きな一石であつた、協和會ではこれについて改革案は滿洲國の現狀に適せぬことを言明し、盛られたイデオロギーに對しては徹頭徹尾頰かむりで通した、その中に北支の新民會がこの指導要綱案をそのまゝそつくりとりあげ自分のものにして仕舞つた、聯邦國家論は何も山口重治氏が始めての提唱者ではなかつた、そうした會進論は隨分前からあつたのである現在の協和會內部でも理想としてはこれと同樣のイデオロギーを持つてゐる人は事實いくらでもゐる樣だ、唯その時機が問題視されてゐたのである、では、何故あの問題があれだけ騷がれたかといへば、支那事變によつて支那に新政權が樹立されこの飛躍思想が實現せんとも限らぬ客觀的情勢を思はしめたからである、唯この問題が牡丹江省次長といふよりは、牡丹江省協和會本部長である山口氏が會內部を通じて穩當なる手段によつて理想を生か相とせず、抄打的に外部に發表されたことが、事の妥當を缺いたのである、いはゞ協和會の面子をつぶした魏慮な仕打ちであつたのである、協和會は勿論政府その他各方面の反對に合つてあの案は遂に滿洲國ではつぶされて仕舞つた、然し今後の研究題目としては看過出來ない問題である

□

現在の協和會は前述の如く發展途上にある過渡的現象として種々未解決の點や惱みをその體內に包藏してゐるが、その中あるものは着々研究討議され理想的體形を整へつゝあり、或るものは未だ全く着手されず唯豫想だけされてゐる

今協和會は眞正面から取つ組んで惱んでゐるのは協和會の分會問題である、分會は協和會の最末端組織であるが、同時に、この最末端組織の完成なくしてはこれに基礎を置く協和會上層組織の完成は到底考へられぬことである、首都本部では本年全國に魁けて都下各分會の地域別分會への改組を發表した、宗教、民族、職業別の各分會を一律に地域別分會へ投合改組することは夫々の對立發生を防ぐ趣旨よりして甚だ理想的な案ではあつたが、いざ實行に移す段取りとなつて仲々思ふ通りには行かなかつた、即ち自然的に發生し共同利益で固く結びついてゐる同業組合等によつて結成されてゐる職業別分會を地域別分會に改組してみてもこれによつて利益する地域的民衆融和の成果よりも連絡不統制、徒らに分會代表の選出に際しその土地々々の長老主義に臆せる害の方が寧ろ大きかつたのではなかつたか、首都聯合協議會に選出される代表が一面地域の協和精神を體得せる有力者であると同時に專門的な、例へば自分等の同職業の共同利益を代表する權威ある代表であることを市民は欲してゐるのである

□

これが解決には一人が地域と職業を單位とする兩方の分會に加入することによつて解決出來る譯であるが研究を要すべき問題である、次に首都聯合協議會に某代表が立つて「協和服は吾々の國民服ともいふべきものであるのに協和會が勝手に體裁等決定してゐるがあまり獨斷的ではないか」との意見が出た、古海事務長はこれに對し「必しも獨斷ではない、各方面の重要人物へ委員會の內容を說明し」をもつて組織されてゐる中央本部委員會にかけて決定し中央本部長の名のもとに於て實施してゐるのである」と答へた、それでその代表はそれ以上追究はしなかつたが、もし「それでは其中央委員會と吾々一般民衆とは如何なる繫りをもつてゐるのか」と追究したらどうなるであらう、某代表はそれで引き下つたが、其いはんとする處は最高意思決定機關と民衆との關係を聞かんとしてゐる事は明々白々である協和會はかうした民衆の衝動を事前にキャッチして適當な石を打つべきである在京新聞記者と協和會中央本部中堅幹部との懇談會に於て一幹部が「滿洲の野に靡なし」と語り言論の貧困を指摘したことがあつた、それは全くその通りである、野に靡なく協和會に人材なし、これは一應誰が聞いても納得するであらう、例へば軍司令官の聲明の中に「政府は建國精神、即ち、協和會精神の上に構成せられたる機關にして、その官吏は協和精神の最高熟烈なる體得者たるべきものなり」と明瞭に云はれ、建國精神、即ち協和會精神の顯揚は協和會綱領の眞先に列記されてゐる滿洲國の如く多數の複合民族を包含する國家に於て一層この協和精神が必要であり、寧ろこれなくしては滿洲建國の大理想は到底達成され難きことゝ思はれる

□

然し眞の協和はお互が眞に理解し合つて始めて可能である理解のないところに協和は望めないからである、にも拘らず會務職員の中には往々にして問題が難しくなつてくるとそこは協和精神でといつた具合に上滑りのいはゞ一時逃れの處置をとる場合が往々にして發見される、問題が現實的に深く追究されずにその場限りで漠然と協和精神でごまかされたのでは眞の理解は決して生れない、從つて眞の協和の實も擧らない、會務職員と一般民衆、異民族間では特に戒むべきことではなからうか一部分の人等の協和精神といふこの言葉の濫用は神聖なるべき眞の協和會精神に對する冒瀆でもある、結果に於て恐るべき危險性が豫感せられるこれは眞の協和會精神を理解せざる協和會人材の貧困の一つである、最後に一つ協和理論の確立と、これによつて燃え上る新興滿洲國民衆殊に青年等のパッションを如何なる目的對象に集中し、指導し處理するかの問題である。かうした大きな問題と興味をのせて本年度全聯は愈よ開始される、すべてはやつてみた上で全聯終了後協和會の次の布石は決るのである

東京・本鄉・神誠館

九月廿六日　月曜　辛酉　佛滅　建　危宿
舊八月三日

●一白の人　次第に順調の日なれど金談緣談面白からず　甲と丙と丁が吉
●二黑の人　誠意十分なれば勝利の榮冠を握ることを得　乙と未と壬が吉
●三碧の人　元氣の湧き出づる日なり大いに奮鬪して吉　甲と庚と辛が吉
●四綠の人　元氣壯なる日にして新しき事に尤も吉なり　丙と丁と乾が吉

割烹　本蘭莊　豐樂路　電②一六三六

●五黃の人　奮起勉勵すべし引込思案をする時にあらず　甲と卯と癸が吉
●六白の人　定業以外の事業には成るべく手控へを要す　巽と辛と壬が吉
●七赤の人　頭斗り先きに出でゝ足の思ふ樣に進まぬ日　辰と未と癸が吉
●八白の人　行詰り居たる計畫も追々と端緖を得べき日　卯と壬と癸が吉
●九紫の人　安心の樣に見へても急變を生ずることあり　丁と庚と丑が吉

大笑週間　廿六日より
（神經衰弱の方は是非この映畫を御覽下さい）
東寶ユーモアトリオ製作
藤原釜足　岸井明　主演
東寶名物ジヤガタコンビ
ドレミハ大學生
懷しい御兩所!!春風駘蕩"浮世の超然派「ジヤガタラコンビ」も非常時局下に躍り出ました　御覽なさい大眞面目な珍振りを……
（どんな笑い方をなさつても結構です）

三村伸太郎原作　萩原遼監督
極樂珍コンビ復活第一回出演
鳥羽陽之助　高勢實乘
（35セン）
豐劇
番太郎日記
昔・むかし大江戶の春はこんなにも長閑で愉快だつたと言ふおハナシです……

ちり紙は
專門の店
三山へ
在庫品各種豐富
新京三笠町三丁目
電話③五四三三番

第五回全滿武道大會戰績

輝やく覇權の行手
(劍道)は大連道場(柔道)は奉天道場 弓道は開原支部へ

滿洲帝國武道會主催、大典記念第五回全滿武道大會は滿洲武道界の雄を集めて廿五日午前九時より西廣場小學校(劍道、弓道)敷島高女(柔道)で開催、試合開始に先立ち入場式を行ひ前年優勝チーム劍道大連道場、柔道奉天道場より優勝旗返還を行つた、植田全權大使も臨席して幾多の熱戰の後劍道滿鐵大連道場、柔道奉天道場、弓道武道會開原支部が優勝して午後五時優勝旗授與式を行ひ閉會した

劍道

◇二回戰
關東州警察 3—2 吉林滿鐵
鞍山支部 3—2 哈鐵道局
撫順道場 4—1 新京滿鐵
國際運輸 4—1 中央師道
錦州支部 3—2 新京市公署
撫順炭礦 3—2 開原支部
電業 3—2 滿拓
電々 4—1 昭和製鋼所
滿洲醫大 4—1 煤鐵公司
日滿商事 3—2 滿炭
四平街支部 3—2 産業部
奉天滿鐵 3—2 大同學院
大連滿鐵 4—1 新京憲兵隊
總務廳 4—1 弘道館
首都警察 4—1 工大瀋陽會
本溪湖警務 3—2 經濟部

◇三回戰
關東州警察 3—2 鞍山支部
撫順道場 3—2 國際運輸
錦州支部 3—2 撫順炭礦
電業 4—1 電々
滿洲醫大 3—2 日滿商事
奉天滿鐵 4—1 四平街支部
大連滿鐵 3—2 總務廳
首都警察 4—1 本溪湖警務

◇四回戰
撫順道場 3—2 關東州警察
錦州支部 3—2 電業
滿洲醫大 3—2 奉天滿鐵
大連滿鐵 3—2 首都警察

準決勝
撫順道場 3—2 錦州支部
大連滿鐵 3—2 滿洲醫大

◇決勝戰
大連滿鐵 3—2 撫順道場
○岩田 中島
○吉川 竹ノ下
○立和田 近藤
溝口 宮原○○
山添 森

柔道

◇二回戰
協和會 3—1.5 日滿商事
昭和製鋼所 4.5—0 煤鐵公司
關東州警察(優勢) 滿洲醫大
奉天道場 5.5—0 新京商業
旅順工大 (棄權) 興安南省
中央警察學 2.5—1 間島支部
哈市支部 3—2.5 憲兵教習隊
撫順道場 4.5—0 興銀
開原支部 1—0 海拉爾支部
電業本社 3.5—0 滿大輔仁會
電業新京支 (棄權) 經濟部
大連市 4—0 大同學院
滿炭 1—0 鞍山支部
中銀 2—1 錦州支部
新京尚武會 5.5—0 水力電氣
産業部 2.5—0 大興公司

◇三回戰
昭和製鋼所 5.5—0 協和會
奉天道道 3.5—0 關東州警察
旅順工大 5.5—0 中央警察學
撫順道場 2.5—1 哈市支部
電業本社 3.5—0 開原支部
大連市 2.5—1 電業新京支
中銀 2.5—1 滿炭
新京尚武會 4—0 産業部

◇四回戰
奉天道場 1—0 昭和製鋼所
旅順工大 (優勢) 撫順道場
電業本社 2—1 大連市
中銀 3—0 新京尚武會

◇準決勝
奉天道場 1—0 旅順工大
電業本社 3—0 中銀

◇決勝戰
奉天道場 3—1 電業本社
○鮫島 × 原田平
○二宅 久保田
佐藤 岡
山中 宮川○
齋藤 × 山本

弓道

參加三十チームを以て豫選三回戰(一回十中)を行ひ合計點數左の如し

(二十二中)奉天滿鐵(二十一中)安東支部(二十中)開原支部(十九中)關東軍倉庫(十七中)新京市中道場、奉天大和、西安炭礦、昭和製鋼所(十六中)滿鐵道場、吉林滿鐵、電業、奉天道場(十五中)吉林倶、中銀、安東滿鐵、四平街支部、大連滿鐵

十八中以上四チームを以て決勝二回戰を行ひ開原支部十五中で優勝、奉天滿鐵、安東支部十四中で二位決定を行ひ奉天七中、安東六中で奉天第二位、關東軍倉庫十中で第四位

【寫眞は(1)大會臨席の植田軍司令官とその左星野長官(2)柔道戰(3)弓道戰(4)劍道戰】

運轉手野球戰

既報、新京自動車運轉手野球聯盟主催・新京自動車從業員八チームの秋季野球大會優勝戰は滿鐵、關東局兩チームによつて廿五日午前八時より西公園球場で球審市川、壘審小林、山田三氏審判の下に開戰二時間餘に亘る白熱戰の後六對五で滿鐵倶樂部が優勝した 閉戰十一時

▼スコアー
滿 0100022100
關 0000022100
5—6

▼メンバー
(滿鐵) 6安藤 4大川 5瀬川 1津金 3山口 2石村 7島集 9淺野 8熊崎
(關東局) 1小柳 5平野 3辻丸 2澤堀 6阿部 7加賀田 9鈴木 8有村 4本

滿洲移民局新設
拓務省も滿洲側に對應

【東京國通】滿洲大量國策移民は明年度をもつて第三年目を迎へるが、すでに送り出した豫定數も集團移民一萬五千戸、青少年移民五萬人の多數に達したので滿洲國現地側においてはこの國策移民の飛躍的發展段階に對應するためこれが指導監督機關たる拓政司を強化して拓政部とすべく目下審議中であるが、拓務省においても現地側に順應して明年度より滿洲移民局を新設することに決定、これが所要經費について目下大藏當局と折衝中である

博物館協議會

第二回全滿博物館協議會は廿五日午後一時より文化協會々議室に於いて開催、島田(旅順博物館)福島(哈爾濱大陸科學院分院博物館)河瀬(奉天國立博物館)各博物館主事および國立中央博物館籌備所より遠藤博士、民生部社會司より吉本、松本兩事務官、滿日文化協會の杉村主事等出席左記各項目について協議をなした

(一)各博物館事業に就て(二)資料の蒐集に就て(三)交互展覽會の開催に就て(四)國立中央博物館籌備所設立の經過に就て

かぜトブ・う 一番よくきく 橋本散

軍犬の華競ふ
奉天支部所屬〃金剛號〃に榮冠
第三回競技會終る

滿洲軍用犬協會主催、第三回滿洲軍用犬訓練競技會第二日は秋色深き西公園運動場に於て開會、定刻會長高柳中將、審査委員長町山獸醫少將、審査員本間、川澄兩獸醫少佐、本部及び支部役員その他日滿關係機關代表及び全滿愛犬家多數參列の下に午前九時、絕好の天候に惠まれた日曜に早朝からつめかけ場をとり卷く觀衆の拍手に迎へられて開會晴れのこの日榮冠を競ふ物言はぬ戰士廿四頭の入場式に次いで國旗揭揚並び國歌合唱後前年の覇者大連支部の優勝盃返納あり本間少佐より審判上の注意あつて同十時十分百米前進に競技の幕を切つて落した、午前中前進、障碍(高飛、幅跳、板塀)伏臥の三種目を終り晝食、約四十分間を休憩その間奉天稅關監視犬育成所セーラー號の實演あり午後は物品監視及拒食、襲擊の二種目を以て豫定の如く全競技を終了、次で軍犬育成所サス號スルガ號二頭の實演の後別項の如き町山審査長の講評あり審査成績の結果、奉天支部所屬日野熊太郎氏愛犬〃金剛號〃が特別、一般兩競技共優勝の榮冠を獲得、特別競技三等一般競技十等以上十三頭入賞を發表、それ〲賞狀賞品を授與、午後五時閉會した、尙閉會後軍人會館で本間少佐の〃軍用犬の現狀について〃と題する約一時間に亘る有益な講演あり次いで同七時から記念公會堂に於て軍犬映畫の夕を開催、軍秘藏の軍犬映畫を公開觀覽者に多大の感銘を與へ盛會裡に同九時全日程を終了した、名譽の入賞犬は左の通りである【寫眞は見事な訓練振りを見せる軍犬】

一、特別競技 一等、金剛號(セパード)奉天支部、日野熊次郎、同人▼二等、アダックス號(セパード)谷口亨一、滿炭阜新礦業所▼三等、サリー號(セパード)新京支部、平井淸、同人

二、一般競技 一等、金剛號(セパード)奉天支部、日野熊太郎、同人▼二等、アダックス號(セパード)谷口亨一、滿炭阜新礦業所▼三等、ベス(セパード)新京支部、高橋春松、同人▼四等、陸鳳號(セパード)安東支部、伊慶健藏、金井周次▼五等ミチカ號(セパード)哈爾濱支部、甲斐定男、淺野孝史▼六等、那智號(セパード)哈爾濱支部、早田健吾、同人▼七等、ゴー號(セパード)新京支部、北澤忠雄、同人▼八等、ゴン號(セパード)關東州支部、岩田勇舞石直助▼九等、カスミ號(セパード)奉天支部、杉本幸吉、同人▼十等、ピアンカ號(セパード)平野與郞、滿炭阜新礦業所(記載順は等級、犬名、種類、支部名、指導者名、所有者名)

訪歐使節團一行
ベルリンに到着
驛頭渦卷く大歡迎陣

【ベルリン廿四日發國通】訪獨伊滿洲國修好使節團一行はイタリー訪問を終り廿四日午前八時十五分ミユンヘンよりベルリンに到着した、駐獨滿洲國代理公使加藤日吉氏はミユンヘンへ一行を出迎へたがベルリンのアンハルター驛頭には陸海軍駐在武官、訪獨日本靑少年團その他日獨官民數百名が出迎へた、一行は驛頭で滿洲國々旗を打振る日本學校生徒そのほか沿道に堵列するアルバイト・ディーンスト、親衛隊員數百名の歡迎に滿獨兩國々歌の吹奏裡に宿舍アドロン・ホテルに入つた、なほ一行は廿六日ベルヒテスガーデンに向ひ同地においてヒトラー總統と會見廿八日はリッベントロップ外相主催の午餐會およびフンク經濟相主催の晩餐會に出席卅日ライン地方に向ふ豫定

【ベルリン廿五日發國通】廿四日ベルリンに到着した滿洲國訪歐使節團一行は、ベルリン市民の熱狂的歡迎裡にアドロン・ホテルに入つたが、廿五日韓團長は一行を代表して左の如き談話を發表した

われ〱はベルリンおよび諸都市での三週間の滯在において列強に率先してわが滿洲國を承認したドイツとの親善關係を增進することに努めると共に政治、經濟文化各方面にわたりドイツの實情を知らうと思つてゐる、同時にわが國建設の理想と實情とをドイツに知らしめ日滿一體となつて東亞の平和建設を行ひつゝあることを明かにしたい、滿獨間には既に經濟的に緊密な關係があるが、われ等使節團はこの關係を一層發展させ、進んで政治的、道義的にも固き結合をなすことに努力するつもりだ

秋酣はの水郷に
樂し健康謳歌
賑ふ淨月潭ハイクと探勝會

生憎の雨に延期で待たれてゐた本社、ハイキング・クラブ觀光協會、交通會社の石碑嶺―淨月潭ハイキング、淨月潭探勝會は連日の雨も名殘りなく晴れた二十五日それ〲擧行された、午前八時驛前に集合したハイキング團一行は石碑嶺でバスを捨てハイク姿も颯爽と朝露まだ消えやらぬ野道を三々五々足どりも輕やかに淨月潭に向ふ、二、三の婦人子供も混へて曠野をゆく一隊は道端に咲く秋草の一花にも話ははずむ、丘を越え草原を横切り正午眺望はてなき小山に至り四方の景色を賞でつゝ各々腰の辨當を開く、小憩の後再び足を水鏡に向け午後一時探勝會員の歡呼に迎へられつゝ一同元氣で淨月潭に到着探勝會に合流す

お父さんや兄さんをハイクに送つた家族連れは午前十時バスを連ねて驛前を出發秋晴れの郊外を眞直ぐ淨月潭へと急ぐ、十一時紅葉面白き水境に到着、滿々たる貯水地を前に思ひ〱の辨當を圍んで團欒の一と時あちらこちらで口ずさむ明朗らかな健康讃、午後は丘の平でお父さんも、母さんも、坊やも混つてパン喰競走、スプーンレースと笑ひの裡に小山を縦りハイキングの一行も加つて益々元氣に運動會のプログラムを進めた一段の興をこらした福引にもどよめく、かくて蒼空の下に跳び戯れる樂しき集ひに暮れ行く秋の名殘りを惜しみつゝ午後四時再びバスを連ねて新京に歸着和氣靄々裡に解散した

割烹 祝町高野山東 電③三一五六

愛息忌明に 國防獻金
成島甚之助氏

市內室町一丁目七番地宮田伊作氏方成島甚之助氏は先に次男修さんを亡ひ、その忌明にあたり、追善のため國防獻金にしたしと二十五日金二十圓を本社へ寄託した

八島小學校生の 銀紙獻納

八島小學校兒童高倉幸二郎君は廿五日午前中、これを國防獻金になるやうにして下さいと本社へ煙草の銀紙三百五十匁を持參したので、そのまゝ獻納の手續をとつた

新京軍勝つ
對全滿鐵ラ戰

全滿鐵對全新京ラグビー戰は廿四日午後三時四十分より中銀球場に於て開催、定刻入場式を行ひ午後四時伊明善氏審判、滿鐵の先蹴で試合を開始つた新京軍未だ調子出ぬ處を狙ひ滿鐵軍怒ち得點を續け、後半滿鐵必死の健鬪も遂に空しく二十四對十二で新京軍が勝つた

新京 {16—8, 8—4} 全滿鐵

哈爾濱勝つ、對籃白籃球試合

籃白對哈爾濱鐵道局籃球試合は廿四日午後四時十五分より大同公園コートに於て日下部、山中兩氏審判の下に擧行、結果次の如く四十二對卅で哈爾濱快勝す

哈爾濱 42 {24—13, 18—17} 30 籃白

哈爾濱チーム 籃球戰連勝

哈爾濱鐵道局對第二國民、新京醫大の籃球二試合は廿五日午後一時より大同公園コートにおいて擧行、結果つぎの如く哈爾濱軍連勝す

哈爾濱 54 {25—19, 29—15} 31 第二國民
哈爾濱 43 {15—10, 28—17} 27 新京醫大

六大學リーグ

【東京國通】法政對立敎第一回戰は七對五で法政先勝

▼スコアー
法 202010000
立 301000102
7—5

早大對帝大第一回戰は四A對0早大辛勝

▼スコアー
早 000002200A
帝 000000000
0—A4

青少年義勇隊

廿四日夜國都に一泊した第五次靑年義勇隊第四中隊二百六十五名は廿五日午前八時發列車で昌圖の訓練地へ向つた

結氷ももう近かに迫りつゝある折柄二十五日の日曜は秋晴れの絕好の日和に惠まれてこの日ばかりは市民の群れは思ひ〱にどつと郊外になだれ出た▼屋根下はガラン洞、この日長通路署の司法室に終日机に向つて頭を捻り廻してゐる二人男がある、島貫搜査係長と金箱同署司法係主任だ▼過般の公園路における强盗殺人事件犯人の追跡に發生以來不眠不休、解決の日まではそこ動かぬと頑張り通して來た『犯人も捕りたくないからネ、逃げるを追ふのだからさう簡單には…』と多くを語らず獸々たる二人である▼淸澄な空の色もこの人達は無關心だ、睡眠不足な瞳をしばたゝいてまたしても頭を合しての審議また變つた日曜の情景ではある、屋根の下を空つぼに遊べる樂しかるべきこの日も、蔭にかうした人達の血のにじむやうな努力があるからだ

けふの天氣 南の風曇り勝一時小雨
氣温 最高 一八度一 最低 五度三

九月二十六日・二十七日(二日間)毎日(午前八時より午後六時まで)
ますとよの
質流品大賣出し
掘出物山積
金紗袷・羽織・長襦袢
名古屋帶・丸帶
洋服・オーバ類其他
於 太子堂

軍用双眼鏡
プリズム 六倍—十二倍 卅五圓より二百圓
双眼鏡 四倍—六倍 五圓より四十圓
清眼堂
新京吉野町 電③三二九二
大連連鎖街 電③一四五七
奉天春日町 電③三三〇六

急告
婦人雜誌が參りました
新京巡回雜誌社 電2四六四二

喫茶ガール募集
希望者は至急左記へ本人來談ありたし優遇す
銀座新通 銀パレス事務所 電3六九二〇番

證券紛失に付無効
證券名 宅地借受契約書
貸貸人 滿洲不動産株式會社
借借人 長春貯金信託株式會社
借地位置 新京特別市朝日通十九番地
右宅地借受契約書亡失したるに付き爾後無効とす
昭和十三年九月廿三日
新京特別市豐樂路一三九號
長春貯金信託株式會社

華手袋

次期には得られぬ貴重な皮革製品
三圓…二十六圓
帽子はマルヤス
ニッケ
NIKKE GALLERY

マーチニー
大曲藝團 特別公開

人?魔?空中施回の驚異手に汗握る鳥人的大冒險夜の部は九時半より
24日 25日 26日 27日
映畫は わが家に母あれ 純情夫人
普通料金 六〇錢
特別料金 二十錢
長春座

清酒五色蘭釀造元
米と酒
酒の御相談は 專門店 西村へ!!
西村洋行
新京ダイヤ街 電話(3)五四五八番 (3)二一〇一番 振替大連一三六七番
發賣元
松竹梅 黑松白鹿 丸辰白鹿 鳳凰白鹿 菊正宗 滿洲菊正宗 寶味淋 東丸醬油 尾張白醬油 撫順スシ米

けふの番組

〇※※〇 ※朝※ 〇※※〇
六、二五ニュース（東京）
六、三〇ラヂオ體操、入港船のお知らせ（大連）
六、五〇中等滿洲語講座（大連）　秩父固太郎
七、一五朝の音樂（大連）
八、二〇氣象通報
八、二五建國體操
九、〇五經濟市況（東京）
九、一〇全國聯合協議會開會式實況＝協和會中央本部講堂より中繼＝　アナウンサー　篠井正道
九、三〇經濟市況（東京）
＝右實況を中斷す＝
一〇、〇〇家庭講座（奉天）　兒童の性格と習慣　荒井了道
一〇、二五料理獻立（哈爾濱）
一〇、三五家庭メモ（哈爾濱）
一〇、四〇經濟市況（大連、新京）
一一、三五經濟市況（大連）
一一、四〇經濟市況（東京）
一一、五九時報（東京）

〇※※〇 ※晝※ 〇※※〇
〇、〇〇、〇一晝の演藝（レコード）
一、舞踊小唄　正行　藤本二三吉
二、忘れな草　藤本二三吉　豆千代
三、蝸をどり
四、乙女椿　藤本二三吉　音丸
五、白衣の乙女　豆千代　二葉あき子
六、金魚　豆千代
七、鷗の朝比奈　藤本二三吉　千代丸
八、舞踊への招待　豆千代　西條八十作詞　佐々紅華作曲
〇、三〇ニュース（東京・新京）
一、〇〇經濟市況（大連・新京）
三、〇〇經濟市況（大連・新京）
三、五〇經濟市況（東京）
四、〇〇ニュース（東京）氣象通報・ニュース（新京）
四、四〇經濟市況（大連・新京）
五、二〇ニュース（鮮語）　講演（鮮語）

〇※※〇 ※夜※ 〇※※〇
六、〇〇子供の時間（東京）　お話　支那のお話（二）　支那の都會　永符德一
六、二〇コドモの新聞（東京）　關屋五十二
六、二五滿洲文化講座（七）（奉天）　習俗（下）　瀧澤俊亮
七、〇〇ニュース（東京）ニュース、告知事項、番組豫告（新京）
七、三〇雅樂（大連）　盤渉調音取竹林樂　大連雅樂會
七、四〇講演（東京）　中小商工業者の轉業問題に就て　工藤昭四郎
八、〇〇物語詩曲（大阪）　竹内禎子　中村淑子　大阪放送合唱團　大阪放送交響樂團
一、ブーム・ブーム　北原白秋作詞　大中寅二作曲
二、祭式部　西條八十作詞　橋本國彦作曲
八、三〇ラヂオ時局讀本（東京）
八、四〇長唄（東京）（月別名曲選第六回）＝九月の巻＝　喜三の庭
唄　富士田新藏　同　富士田德公　同　富士田新吾
三味線　柏伊三郎　同　柏伊千太郎　同　柏要二郎
九、〇〇連續ラヂオ小説（東京）
九、三九時報、ニュース、ニュース解説（東京）
氣象通報、ニュース、告知事項、番組豫告（新京）
一〇、三〇ニュース再放送
一〇、四〇北滿の時間（哈爾濱）
アナウンサー　田中（晝）　荒井　小澤（夜）

若殿膝栗毛（わかとのひざくりげ）

中川雨之助 作　竹ね一郎 畫

（百二十六）

狼籍！

三平太と平十郎の兩人は、何をして居るのか、いくら待つても登つて來なかつた。

この時長七郎は、不圖背後に只ならぬ氣配を感じた。

パチンと響く鍔音、ハツと驚く目の前へ、煌めき落つる一條の紫電！

突如、主膳が斬りつけたのである。

振り返りざま長七郎は、手にせる杯を、主膳の面體のぞんで發矢と投げつけた。

それが見事に目と鼻の間へ命中した。

「あツ」

刀を上段に振りかぶつたまゝ、主膳はヨロ〳〵と二三歩、後へよろめいた。

その隙に長七郎、立上つて因幡小鍛治の柄を握つた。

「無禮者！」

大喝一聲、片手雁振の構へ。悠々たるものであつた。

備はる威嚴は、さすがに爭はれなかつた。長七郎の一喝に怯んで主膳はもう踏込む勇氣を失つた。

その虚に付け入る長七郎。

「ヤツ」と氣合もろとも、主膳の小手をのぞんで激しい膂打。

「あツ」と、刀を取落し、周章てゝ拾はうと、俯向いて腕を伸ばした、主膳の髻は、なんの雜作もなく、長七郎に押へられた。

「無念！」

仕損じたりと主膳、脱れようとして身をもがいた。

「不屆者奴が」

長七郎は突き放した。放されると主膳、性懲もなく、刀を拾つて斬りつけようとした。

長七郎は再び石に腰を下して、一刀をスツと、主膳の眼先に突つけた。

主膳は再び立ちすくんだ。

「はゝゝゝゝ。其方の如き未熟の腕前で予を斬らんとは片腹痛い・どうぢや、斬れるか、斬れるなら斬つて見い」

長七郎が劍尖を左右に動かすと主膳の體は、それに操られて、ふら〳〵と左右によろめく。顔からは油汗がタラ〳〵、眼が眩みさうで、蒼苦しく、今にも昏倒してしまひさうだ。

「ハツ、恐れ入りました。この上は、お手討を願ひます」

一刀を投出すと、ピタリ大地に兩手をつかへて、顔を上げることも出來なかつた。

「何故あつて予を斬らんとするか汝一個の意趣か、それとも、何者かに頼まれたか、それを言へ？」

最初から、多少怪しい奴と、警戒はしてゐたが、まさか惡黨とは思はなかつた長七郎。

しかし、どう考へても、分らないのであつた。

「今は、何をか隱しませう。拙者こそは、江戸表の命により、あなた様を討たんとする「暗殺隊」の一人でござります」

「なにツ、暗殺隊の……？」

長七郎は、さすがに眼をみはつた。

「此奴は、暗殺隊の刺客であつた」

さう氣が付くと、長七郎はもう主膳と名乘る浪人の何もかもが分つてしまつたやうな氣がした。

同時に氣散じの道中と雖も決して油斷はならぬと思つた。

抵抗しない自分を、何處までも苦しめようとする暗殺隊を憎まずに居られなかつた。

いや、暗殺隊よりも、その背後にあつて、指揮をする者が怨めしかつた。

が、目の前に平伏して罪を乞うてゐる主膳を、今更手討にしようといふ氣にはなれなかつた、斯かる浪士一人の存在ぐらゐは、殆んど眼中になかつた。彼を斬つたからとて、長七郎の胸が晴れるわけでもなかつた。

喘息と鎭咳に

Ⓟ エフエドリン「ナガヰ」

理學博士 藥學博士 ドクトル 長井長義氏 發見創製

喘息、鎭咳劑として發作の豫防鎭靜、苦惱消退等の諸點に對して良く本劑は其の効果を奏すのみならず治療上極めて容易に投與の利便があり且持續的なる作用を有す、而して長期に亘る服用も何等の胃腸障碍なきためエフエドリン「ナガヰ」に因る滿足感は服用者のみが享受する利點なり

適應症　喘息、一般咳嗽　氣管支加答兒、百日咳、夜尿症　蕁麻疹、盗汗

包裝　一〇錠　二〇錠　五〇錠　一〇〇錠　五〇〇錠　粉末、散劑、注射液アリ

類似品あり御求めの節は必ずⓅの印とエフエドリン「ナガヰ」の文字に御注意の上御指定を乞ふ

製造元　大日本製藥株式會社　本店 大阪道修町三　支店 東京本町二
關西發賣元　株式會社 武田長兵衛商店
關東發賣元　株式會社 小西新兵衛商店
（全國到る處の藥店にあり）

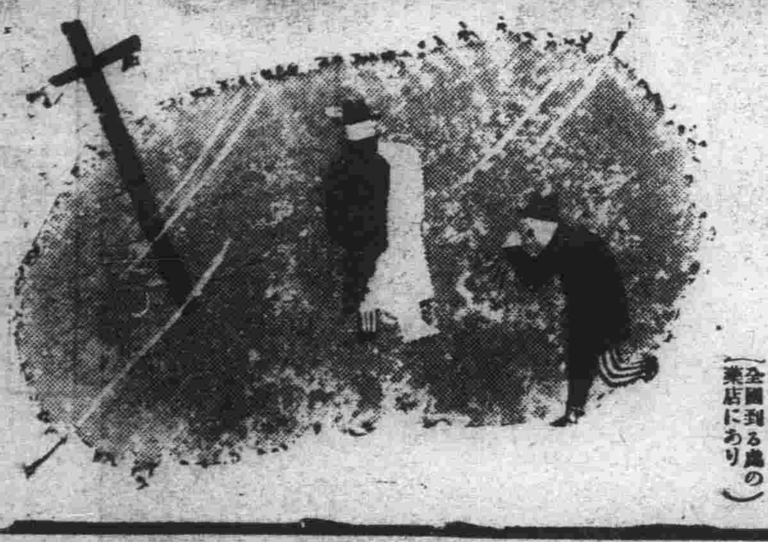

本溪湖ストーブ

參號型

火熱強大　石炭經濟　價格低廉

新京日本橋詰新京ビル　寶洋行　電話③三七三二

一升見舞品に牧場の牛乳券を！

牛乳は

全乳一合七錢

柳川牧場　場主 獸醫 柳川吉美　電話(2)二八五七番

小兒良藥

樋屋奇應丸

ニセモノ注意

五疳驚風。脾胃虚ミ古い書物にあるやうに。小兒病に際しては昔も今もカン。ムシ。ネツ。キゼツ。ヒキツケ。夜泣き。吐乳。青便。すなはち樋屋奇應丸の主治効能の示唆により本劑の服用が選ばれ。藥効三百年の流れは盡きません。

註　五疳驚風（ヘ今云フカンムシ、ヒキツケ）　脾胃虚（ヒイキヨ）ヘ胃腸病等

育兒の友無代進呈　新聞名記入御申込の方へ

大阪 天滿橋　樋屋合資會社

S—8

タバコのみの

歯磨スモカ

安かろ惡かろ白かろ毒だろちやア世間さまが承知せぬ

御化粧品店 藥店ニアリ

963　大阪西淀川區御幣島町　株式會社壽毛加社

森永ミルクキャラメル

商事部

雜貨（米・麥粉・砂糖・氷糖・アルコール・フマキラー・人絹及スフ織物・毛絲・洗滌石鹸・お茶其他諸雜貨）
機械金物（工作機械・電氣機械器具・鑛山鐵道用機械・土木道路用機械・試驗機及度量衡機・重油石油輕油發動機及ポンプ・煖房器具・金庫・怪王ストーブ・ワイヤーロープ・マニラロープ・亞鉛引鐵線・SKFベアリング・皮革調帶・護謨製品）
自動車（各種乘用車及トラック・タイヤー）
礦油（揮發油・石油・重油・輕油・機械油礦物性ターペンタイン）
建築材料（床板・ベニヤ板・矢橋大理石・テラゾー・田中式カストストン及タイリングコート・OSC建築建具金物・津村製作所製作金物坂本式スカイライトベンチレーター・タイル・テックス・英工ゴムタイル・淺野セメント防水材料類）
木材（原木及製材）
保險（大阪海上火災・豐國火災・滿洲生命）

▲工事部
土木（鐵道築港其他一般土木工事施工請負）
建築（建築工事施工請負）
設計（一般土木建設設計並監督）
防水工事（アスファルト應用防水材料販賣並防水工事施工請負）

▲礦石部
碎石・バラス・川砂・花崗石・滑石・螢石・硫化鐵鑛

本支店 出張所　大連・奉天・哈爾濱・青島・鞍山・撫順・四平街・吉林・齊々哈爾・牡丹江・上海・佳木斯・北安鎭・孫呉・北票・錦縣・營口・天津・北京・濟南

日本法人 資本金參百萬圓（全額拂込）
滿洲國法人 資本金貳百萬圓（半額拂込）

專務取締役　相生常三郎

株式會社 福昌公司 新京支店

新京八島通四四　電話③五六七四・五六八〇

營業種目

建築資金 商業資金 一般小口資金 の貸付
商店向 住宅向 貸家經營
土地 家屋の賣買及管理
月拂家屋建築の御相談に應ず

福信金融建物株式會社
新京特別市東二條通三四　電話③二五八九番

火鉢特賣

世帶道具
㊎ 加藤陶器店
祝町二　電③四八三八・六五八三

新築落成

お茶と茶道具の店
みどり茶園
新京吉野町一丁目　電話③四七七〇番

新京日日新聞
夕刊
九月二十六日

本紙定價 一部五錢 一ヶ月壹圓（郵税共）
廣告料金 普通一行壹圓五拾錢 特別一行貳圓五拾錢
發行所 新京永樂町四ノ一 新京日日新聞社
電話 編輯局專用(3)三二〇〇 營業局專用(3)三二〇五
發行人 十河忠 編輯人 松本榮勇 印刷人 水越内之介

よい酒 うまい酒 鳳凰 ホーオー

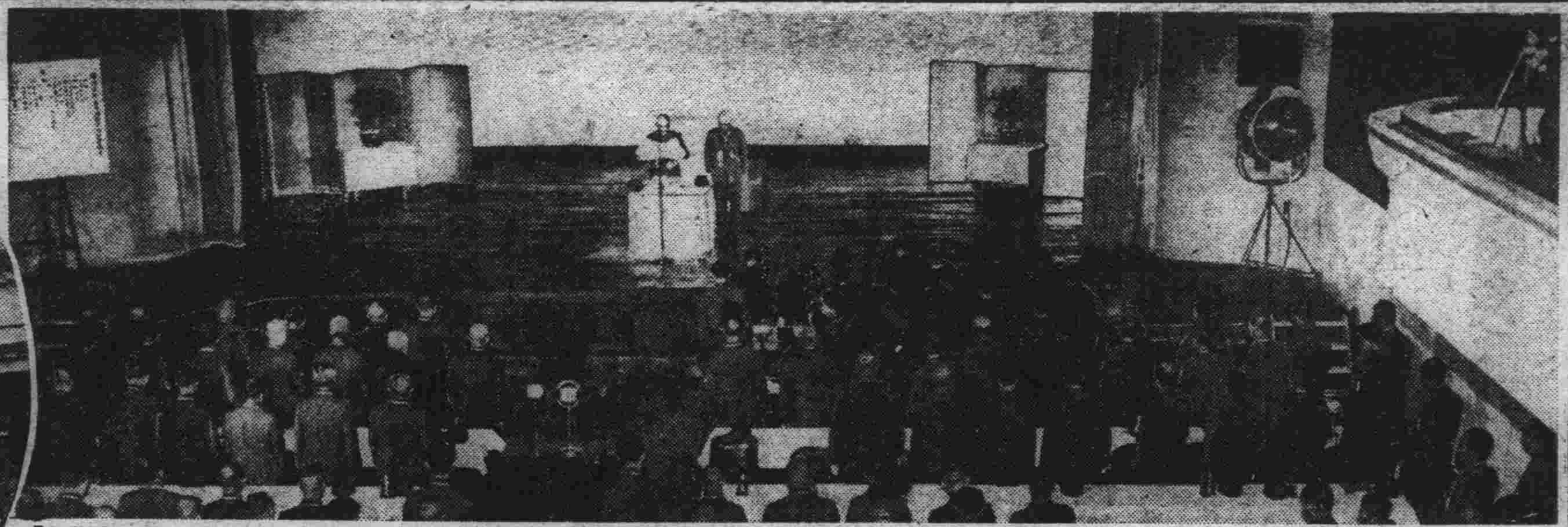

王道の"全聯"始る
重要議案五十件が上程豫想さる

〔寫眞 協議場全景と參內の各省代表〕

ドイツ側の要求を チェコは拒否す
英國政府に手交した回答

【ロンドン廿五日發國通】チェコ公使マサリック博士が二十五日英國政府に手交したドイツの覺書に對するチェコ政府の回答内容は未だ明かではないが、大體においてドイツの要求を拒否したもので特にチェコ政府はドイツの要求の全面的受諾はチェコ主權の完全なる放棄を意味するものと見做さゞるを得ない旨を述べたといはれる、但しチェコ政府の回答は直接ドイツ政府に與へられたものでなく英佛兩國政府に與へられたもので未だ最後的なものでなくロンドン政界ではこの點になほ望みを繋いでゐる

【ロンドン廿五日發國通】チェコ政府は廿四日チェムバレン首相よりヒトラー總統の覺書を接受するや直ちに緊急閣議を開き對策を凝議したが、廿五日午前駐英チェコ公使マサリック氏を通じて英國政府に宛てドイツ側の覺書に對するチェコ政府の態度を通告した、右通告はヒトラー總統に對する正式回答ではなくベネシュ大統領の私信の形式をもつて廿五日午後の英佛會談前に英佛兩國代表にチェコ政府の意向を通達せんとしたものと解される、通告の内容はドイツの覺書を全面的に拒否する態度には出でず、寧ろ妥協的態度を示してチェコ政府の受諾し得る最大限度の條件を示唆したものであるといはれる

ズ黨クント議員 逮捕さる

【プラーグ廿四日發國通】ズデーテン黨を代表してランシマン卿との折衝に當つてゐたクント議員は事態が惡化した後も引續きプラーグに踏み留つて活躍してゐたが、廿四日遂にチェコ警官の手に逮捕されたと云はれる、更にドイツ人新聞記者二名並びにハンガリー新聞記者一名も同時に逮捕された模樣で、プラーグ滯在のドイツ人、ハンガリー人は戰々兢々たる有樣である

獨國防軍續々國境に集中

【ベルリン廿五日發國通】チェムバレン英首相との會談を終へて廿四日夜ベルリンに歸還したヒトラー總統を迎へてウイルヘルム街の總統官邸は廿五日折柄の日曜日といふに出入の訪客頻繁を極め各關係廳は全部出勤するといふ慌しさである、ベルリン市内の各所には防空通信部隊が出動して警戒怠りなく、政府各省もまた屋上に防空施設を備へて監視に努めてゐる、一方國防軍の大部隊は續々西部及び東部國境方面に集中されつゝあり、今明日中には大體動員準備は完了する見込みである豫備兵召集も引續き頻りに行はれてゐる

ヒ總統國民に
ラヂオを通じ今夜重大演説

【ベルリン廿五日發國通】チェコ問題重大化の折柄ヒトラー總統が如何なる策に出るかは全世界の注目の的となつてゐるが、總統は二十六日午後八時（滿洲時間廿七日午前四時）ラヂオを通じて全國民に呼びかけ重大演説を行ふ旨廿五日午後ドイツ政府より發表された、右につきゲッベルス宣傳相は廿五日全國民に對し是非ヒトラー總統の歷史的演説を聽取するやう要請した

決死の志願 四十四回 老上等兵出征

【東京國通】七人の子持である老上等兵が決死の從軍志願四十四回、遂に念願かなつて晴れの出征をした、小石川區久堅町岡畑六郎氏は郷軍分會でも「軍人爺さん」で通つてゐる人、大陸に砲火炸裂するや「よし俺が行くぞ」とばかり早速〇〇司令官倉岡中佐の門をたゝいたが、勿論軍律によつて容れられず以來四十四回にわたる記錄的從軍志願も、あまり豐かでない生計なども考慮され慰撫されてしまふので、矢もたてもたまらず郷太郎さんはこれでは一家族での出願とばかり妻女まささん同道の志願によつて遂々軍當局を動かし初志を貫徹したのであつた

陸軍航空部隊 信陽の敵猛爆

【〇〇廿六日發國通】陸の荒鷲秋山部隊は廿五日午前八時四十分一點の雲も止めぬまでに晴れわたつた秋空高く銀翼を連ねて四度京漢鐵路の要衝信陽を襲ひ、猛烈なる地上砲火の中を悠々猛爆多大の效果を收めて〇〇基地に歸還した、機上より俯瞰せる信陽は人馬集結して總兵力二萬餘と推定せられ、停車場に軍需品滿載の列車が數輛停車してゐたがわが巨彈のため木ッ葉微塵に粉砕された

信陽への距離が 一峰一角と短縮

【上海廿六日發國通】羅山より京漢線の要衝信陽を目指し潮の如く進撃を續けてゐるわが軍を喰止むべく敵は信陽に續々兵力を集結すると共に胡宗南總指揮のもとに防禦陣強化に狂奔してゐる、すなはち羅山西方數粁の地點より五里店を經て信陽に至る本街道四十キロの兩側に既設陣地のほかに無數の急造陣地を構築し、その陣地網は五里店附近においてもつとも周密を極めてゐる、しかして街道の北側には街道直角に五十米乃至百米の丘陵が幾條となく流れ、その丘陵と丘陵の間の黄土層の水田は今は底なしの沼となつてをり、敵はこの丘陵に陣地を設けわれを阻止せんとしてゐる、また本街道の南側は八百米位ひの高地をなしあたかも薬家集西方地區においてわが軍の進撃を阻んだ富金山一帶の高地に似てゐる、敵はこの高地にも蜒蜒たる山岳陣地を布いてゐる、更に羅山より信陽への唯一の道路たる本街道は早くも敵の道路破壞戰術のため寸斷されるに至り我進擊の前面には著しい障害がよこたはつてゐるから不撓不屈の皇軍精神は丘陵陣地を一角山岳陣地を一峰と次ぎ〳〵に屠り去りつゝ信陽への距離を刻々短縮してゐる

何月朗占領 敵死傷千餘

【瑞昌廿五日發國通】揚子江南岸を急進中の〇〇部隊は廿五日午後つひに江南の要衝何月朗を完全に占領した、退路を遮斷された敵は逃場を失ひ山中に立籠つて依然絶望的抵抗を續けてゐるが、主力を失つた〇〇方面の敵大部隊の運命はまさに風前の燈となつた

【〇〇廿六日發國通】商城より新店方面に進擊せる部隊が去る二十一日より二十三日に至る三日間に同地附近において敵に與へたる損害は遺棄死體六百五十九に上り、その戰傷は八百をくだらぬものと推定され十一名の捕虜を得た、その中の第二十七師所屬の捕虜の言によれば、新店方面の敵は三十、三十一、二十七、二十九の地方軍の混合部隊であ

運命鑑定 開運指導
○運勢 ○人相 ○手相 ○家相 ○相性 ○方位 ○病氣 ○職業 ○其他
新京 寶山百貨店前 高島易斷

人事往來

着京

▲後藤江記氏（官吏）二十五日來京ヤマトホテル
▲六角美通氏（同）同
▲安田榮太郎氏（會社員）同
▲武守輝之助氏（同）同
▲岩本久一氏（滿洲醫大教授）同
▲宮本重房氏（貿易商）國都ホテル
▲宇田錠造氏（商業）同
▲小倉次三郎氏（同）同
▲中村芳喜太氏（學校組合）同
▲濱田和成氏（日滿商事）同
▲辰村米吉氏（土建請負）同
▲藤常武氏（昭和金鑛）同
▲熊谷耕平氏（滿鐵參事）同
▲太田黒重夫氏（滿炭社員）同
▲湯口憲治氏（滿鐵社員）大都ホテル
▲吉村三郎氏（會社員）同
▲松本勇次氏（航空會社）同
▲森田要人氏（商業）同
▲小林勝一氏（同）同
▲松崎好美氏（昭和製鐵）同
▲中村久氏（官吏）蓬萊ホテル
▲藤本五郎氏（同）同
▲杉本京太郎氏（材木商）同
▲中島勝次氏（請負業）滿蒙ホテル
▲小倉準氏（會社員）同
▲新庄金生氏（鑛業）同
▲岸田憲治氏（會社員）同
▲五十住直一氏（官吏）同
▲佐藤清一氏（會社員）同
▲海野昌男氏（航空會社）同
▲林泉清一郎氏（同）同
▲勝野泉氏（同）同
▲中島時雄氏（會社員）富士屋旅館
▲野村繁雄氏（官吏）同
▲赤司庫太氏（同）同
▲和田茂氏（技師）同
▲平山靜馬氏（商業）同
▲飯田茂則氏（同）同
▲久保内源次郎氏（會社員）帝都ホテル
▲原口純一氏（會社員）同
▲植内惜實氏（會社員）同

出發

▲今吉年雄氏 二十五日鞍山へ
▲島谷部愷氏 奉天へ
▲水原菱雄氏 安東へ
▲田中泰夫氏 吉林へ
▲片岡俊造氏 哈市へ
▲川崎八二氏 大連へ
▲駒井一郎氏 奉天へ
▲富塚剛氏 旅順へ
▲猿谷重雄氏 大連へ
▲阿部佐吉氏 哈市へ
▲濱田充氏 同
▲谷島信一氏 奉天へ
▲上野宮松氏 同
▲須崎荒之氏 同
▲小林鍵次郎氏 大連へ
▲萩原三平氏 ハルビンへ
▲湯淺三二郎氏 大連へ
▲宮内重治氏 天津へ
▲吉野松雄氏 熱河へ
▲本川一郎氏 哈市へ
▲三竿謙三郎氏 同
▲川谷武雄氏 奉天へ
▲高田種吉氏 同
▲池田茂雄氏 大連へ
▲芹澤良一氏 北京へ
▲高野三郎氏 大連へ
▲渡邊寛氏 同
▲佐藤武一氏 吉林へ
▲小野芳雄氏 同
▲野村繁雄氏 錦州へ
▲白石吉男氏 京城へ
▲野寺謙次郎氏 同

その日〳〵

□ 協和會全聯ひらく、その進行經過に溢るゝものをわれらは見まもる
□ この獨特の政治浸透とその反映の情景、建設の成果はこゝに明確
□ 諸民族と諸階層と、三千數百萬の全國民の意思はこゝにあつまる
□ 斯くてゆく秋を、政治的結實の上にも豐かな收穫あらしめよ
□ 樂土建設といふ事實によつて、支那數億の民衆の眼をも覺ましめよ

公法要論 私法要論
學說判例問題法理
前司法大臣 林頼三郎先生 法學博士 鵜澤總明先生 元大審院長 横田秀雄先生序 推奨
憲法・行政法・刑法・刑事訴訟法・民事訴訟法・破産法（全二冊）民法・商法・手形法・小切手法
官衙學校・會社受驗者・研究家實務家の必備書
公・私法共百數十名博士の文献より重要なる學說・判例・問題等は洩れなく輯錄し法理は順序を逐ふて平易明快に說き盡せる近代の二大名著
各冊菊大判總布裝背金文字 極上印刷紙約八百頁
定價各拾圓
東京市丸ノ内 東京圖書株式會社

秋物荷揃大売出
ア
廿三日より廿九日まで
非常時局に此の躍進！
精彩溢るゝ今秋の新製品を御覽遊ばしませ柄・品質・値段の三拍子揃つて屹度御氣に召す「みしまや」ならではの豪華版……かくやとばかり豐富に皆樣を御待ち致して居ります

特價品の一部
お召金紗 二〇圓均一
無地金紗 一五圓均一
銘仙 五圓・六圓均一
仕立名古屋帶 四圓均一
疋田長襦袢地 一圓六〇均一
ファイバー着尺 三圓八〇均一
新興大嶋 一圓九〇均一
新興銘仙 三圓五〇・四圓均一
半衿帶上 半額

新京日本橋通り
みしまや
電話③二五三五 呉服部 五五八一 小間物部

新裝成つた協和の殿堂に 全國聯合協議幕開く

畏し、皇帝陛下賜謁
光榮輝やく各省代表の感激 意義深き開會式行る

民族協和、王道樂土具現の康德五年度全國聯合協議會は二十六日午前九時より協和會館の大講堂で開始された出席者は植田名譽顧問、張會長始め民族運動の先驅者全滿各省代表百七十二名、來賓としては代谷駐滿海軍部參謀長、各部大臣、中華民國臨時政府駐滿洲國通商代表辨事處長代理雷愚溪氏等が列席、定刻午前九時皆川總務部長の開會の辭あつて一同國旗に對し敬禮、國歌合唱の後回鑾訓民詔書、協和會の勅語を滿文は張會長、日文は橋本中央本部長が捧讀、張會長の訓辭、植田名譽顧問の訓辭あつて午前十時本年度全聯開會の式を滯りなく終了した、この間開會式の實況は全部ラヂオによつて全滿に中繼放送され、滿洲映畫協會ではニュースとしてカメラに收めた、式終了後會場前で記念撮影をなすことゝなつてゐたが都合によつて取り止め一同少憩の後、有難き御沙汰によつて橋本中央本部長、中央、首都各科長、代表百七十二名並びに各省事務長十五氏は宮內府に參進、同四十分興運門前に整列して皇帝陛下に謁を賜り御尉勞の有難き御言葉を賜つた、一同この光榮に恐懼感激十一時五十分退下、再び協和會館に引き返し大講堂で日の丸辨當で中食した、午後一時から褒章授與式を開始し、三時には畏れ多くも皇帝陛下には勅使を會場に御差遣あらせられ御沙汰書によつて諭示あらせられることゝなつてゐる

張會長訓辭

我が滿洲帝國三千萬民衆の待望せる康德五年度全國聯合協議會は、今日以後一週間の豫定を以て、盛大に擧行されんとす、本職は現下東亞の緊迫せる時局に鑑み、又本協議會の遠大なる意義を惟うて、茲に諸君に對して所懷の一端を述べん

本職が諸君に對して第一に要望する所は、諸君が代表たるの地位、並びに其の使命を徹底的に認識自覺せむこと是なり、諸君は各地方大多數會員の中から推選せられたるものにして、才識兼ね備り、德望素より著しきは言を俟たざる所、然も其の地位は百萬の會員及び各層の民衆を代表せるものにして、使命誠に重且つ大なり、隨つて諸君が提出する所の議案は、各民族を對象とすべきものにして、個人の福利を圖るに專らなるべからず、而して代表たる者は必ずや國家の饑ゑるを以て己の饑ゑるが如くし、社會の溺るゝを以て己れの溺るゝが如くの、斯くして茲に始て民の困しみを救ひ、民を危きより助け、以て之を小にしては社會の幸福を圖り、之を大にしては國家の根基を築くを得ん

第二に要望する所は、各位が本議場に於ける個人の態度並に討議の精神に充分の注意を加へられんこと是なり、思ふに聯合協議會の本旨は、政府の德意を民間に宣布すると共に、民間下情を政府に傳達するにあり、隨つて諸君の論議は、常に道德的協和の大精神に立脚して、無偏無黨、以誠以信、苟くも官と民と相對立し、若しくは議會政治國家の舊弊に倣うて抗爭を事とするが如き事ある可らざると同時に、又自己の小見を固執し若しくは他人の謬想に阿附するが如き事なく、毎に君子の風格を以て、虛心坦懷、其の思ふ所を披瀝し、以て協議を進行せしむべきなり、是則ち宣德達情を徹底し、國民生活を向上せしむる所以なり

第三に要望する所は、諸君が故郷に還りたる後、指導的の立場に於て政府の施政方針を傳達し、並に協議事項の實行を促進せん事是なり、蓋し本協議會に於て、政府並に各機關が發表する所の施政方針は、一として國利民福の大策に關せざるはなく、隨つて諸君は宜しく此等の方針を一般民衆の間に傳達せむ事に努力し、之が推行を補佐せざるべからず、而して本會に於て決議したる事項は、諸君が官と民との中間に立つて其の實現促進に努力有終の美を濟してこそ、代表たるの任務は、茲に始めて完成されたりと謂ふを得べし

方今國際間の情勢は日に益々緊迫しつゝあり、爲めに我が滿洲國民の責務亦愈々加重されつゝあり、冀くは代表諸君に於ては、常に民族協和、官民一體の王道精神に立脚して、當前の重大時局を克服し以て一切の國家建設を完成すると共に、更に進んで東亞各民族の一大團結を謀り、以て一德一心の眞義を發揚して共存共榮の實績を擧げ、又亞歐防共の鐵壁を固めて、人類の公敵たる共產黨を掃滅するを得ば、世界の和平、人類の福祉は自ら期して待つべきのみ以上述ぶる所を以て訓詞となす

康德五年九月二十六日
滿洲帝國協和會
會長 張景惠

植田顧問訓辭

茲に第五回全國聯合協議會を開催せらるゝに方り親しく諸子の壯容に接し所懷の一端を陳ぶるを得るは本職の寔に欣幸とする所なり

惟ふに協和會は創立以來茲に滿六周年、最近會基概ね確立し會勢漸く向上し會運亦頓に興隆す、之れ實に會員諸子が能く明詔を服膺して謬らず會務の運營亦其設立の意義に徹し、建國精神の護持宣德達情並各般の實踐機宜に適ひ衆庶の信頼を贏ち得たる結果に外ならず今や明朗なる國民精神の作興と國勢の進展に貢獻すること甚大なるものあるに至りしは同慶に堪へざる所なり

然りと雖も現下內外の時局は愈々多事多難にして本會の使命益々重きを加へ會員諸子の負荷亦極めて重大なりと謂はざる可からず

即ち深く建國の淵源を省み理想の達成を遠り克く國家生成發展の眞諦を洞察し特に本會が滿洲國獨自の國情に於て國家機構の團體として特殊の本質を具備せる諸件を勘案し之が正常なる發達を期する爲更に周密深厚なる研鑽を庶幾してやまず殊に實踐の効果を重んじ內容の充實を圖り、會員の精練並選民の訓練を徹底し、又會務機構並分會の運營に於ては建國精神の振張徹底に關し一段の考究を加ふると共に、政府並關係諸機關等の施策に照應し表裏一體、形影相伴ふが如き機能の發揮と調節に創意工夫を運らす所なかる可からず、又各種聯合協議會に關しても民心の機微を察し民意を暢達し各般の施政滲透を助成し其實績逐年進步向上の途にあるは其勢を多とする所なるも其作用の重大性に鑑み更に剏く國家進展の現狀と地方の實情とを較量し徒に外觀の盛大並處士橫議の諸弊に陷らず適地適應主義に遵ひ眞に協和治政の爲、適正機宜の方途を講じ獨創的王道政治具現の貢讃に毫末も遺算なからしめんことを期せざる可からず

特にこの種協議會の運用に方りては私利を捨てゝ公益を重んじ、全體觀の裡に個人我を融合し對立は協和に歸し國家觀念を涵養し進んで國策の示す所に勇往邁進するが如き氣風の助成に付ては深甚なる配慮を望んでやまざる所なり之を要する協和會の據ふべき所、既に昭乎として明なり、而して其理想を達せんこと懸りて會員不息の實踐に存す、仍ち愈々道義を民心に興し、速に國防態勢を確立し益々日滿兩國の關係を緊密ならしめ以て、一德一心民族協和の實政を揚げ國命を無窮に培ひ、東亞大局の和平を確立し、外は萬邦民衆を共榮に安んじ、內は民衆をして自ら建國の眞義に感孚せしむるは是洵に本會不易一貫の理想にして擧國一體協和奉公の至誠を致さんことを要す

庶幾くは諸子之を力めよ

右訓詞となす

昭和十三年九月二十六日
名譽顧問 植田謙吉

功勞者八氏に 褒章授與式擧行

全聯第一日午後は一時より、協和會運動に特に功勞のあつた全滿より選拔された八氏の褒章授與式を擧行した、先づ呂參事開會を宣し、一同國旗に對し敬禮、中央本部長の式辭につぎ、張會長褒章並に銀盃を夫々授與、更に一層會運動の爲貢獻せられ度しと訓示あり、瀨戸口代表祝辭を述べ授賞者代表として奉天省上田氏並に間島省韓壽山の兩氏が感謝の答辭を爲し、呂參事閉式の辭を述べ同二時終了した光榮の授賞者の氏名は左の如くである

奉天省、上田總(七十六才)
吉林省、宗日軒(六十三才)
間島省、韓壽山(五十三才)
龍江省、陳萬鈞(五十五才)
通化省、王峻峰(五十才)
牡丹江省孫鱗紋(四十八才)
濱江省、灑克勳(四十三才)
熱河省、楊鑒臣(四十二才)

正副議長を選任
南嶺建國廟に獻木奉仕

褒章授與式終了後少憩の後一同再び着席、司會者致詞をなし、橋本中央本部長臨時議長となり代表の出缺報告を求めた後臨時議長の選任によつて議長には滿業分會の馮涵清氏副議長には間島省代表花岡太郎氏、通化省代表王保民氏、書記長には中央本部の曲秉善氏が滿場の拍手を受けて決定夫々紹介を受け次で馮新議長が臨時議長に代つて着席、宣誓文起草委員、議案整理委員中央本部諮問事項答申委員を選任、前年度全國聯合協議會議決事項處理經過の報告をなし、第一日を終り、午後四時二十分からは南嶺建國廟で各代表の獻木奉仕をなし全聯第一日を意義深く終ることゝなつてゐる【寫眞は上植田顧問の訓辭と下張會長訓辭】

工事中の住宅二戸が知らぬ間に燒失
南湖畔戸田組の怪事

房產會社によつて南湖々畔に新設中である六百餘戸の文化住宅建築工事場に於て戸田組請負工事中の約七分どころ竣工した煉瓦造八疊と四疊半二間の住宅二戸(損害約五千圓)が全燒してゐるのを邦人大工某が發見出火に疑ひあると所轄順天署に屆出あつた、通報に接した同署では本廳に連絡司法科員及び順天署司法係員が檢證したが、火災家屋二戸は約五〇米の距離を距てゝ燒失してゐるのみならず、尙工事中のもので內部にはまだ瓦斯も電氣も取付けられてをらず火の氣の一つもない場所であり、尙發見された時は既に鎭火し誰一人火災を知る者がなかつたものであつた、その上當夜當該の夜警員も缺勤してゐたもので、これ等前後の事情より綜合して果然放火の嫌疑濃厚となつたので目下司法陣活躍中である

女給のチップを横取り

新發北胡同くろふねから中央通署へどうも此の頃お客さんの置いて行つたチップが女給が見送りから歸つて來て見ると無くなりますから、一寸調べて下さいと申出て來たので署員が二十五日夜お客さんの樣な顏をして實地檢證に行つた所何と一組のお客さんが歸るとその後からボーイが飛んで來てテーブルの上のチップを取つて行くので早速引捕へて調べてみると同家のボーイ鄭連元(一六)で今まで繼續的にこの手を用ひてゐたもの、女給さん達今まで誰か仲間が取つてゐたのだらうと疑つてゐたのにこのチンピラだつたかと顏負けの態

全聯合會一齊に 滿鐵步行旬間
十月一日から實施

現下非常時局に直面し全會員の精神作興並に健康增進に寄與するため滿鐵社員會體育部では豫てより計畫中であつた步行奬勵週間をいよ〳〵十月一日から十日間に亘り全聯合會一齊に實施することゝなつた、實行方法は左の通りである

一、一日四粁以上步行すること 二、乘物はやむを得ざる場合の外絶對に用ひざること 三、神社記念碑參拜勵行 四、ハイキングデー實施

惡事の果て

二十五日午前九時四十二分新京驛着京圖線二〇四列車中に無賃乘車をしてゐる擧動不審な邦人が居るので鐵道警護隊に留置取調べた所本籍北海道札幌郡江別町藤井重雄(二八)と稱し牡丹江吉川組に働いてゐたが病氣の爲歸國の途中で切符を紛失したものだと言ふので吉川組に問合せると共に各署に照會した、中央通署ではどうも聞いたことのある名だと古い記錄を調べた所それも道理、同人は前科三犯で昨年十一月永樂町二丁目鳳月庵に働いてゐて同家の銀狐三枚を無斷で六百八十五圓で賣拂更に菓子賣掛代金六十圓計七百四十五圓を持つて高飛びして其の後指名手配中のものであること判明、早速同署に引取つて取調べた結果高飛以來吉林、哈爾濱、牡丹江と流れてゐる間にも相當餘罪あり惡の報いか肺結核の上に痔となり吉川組から金百圓前借の上歸國する所を御用となつたものである

滿鐵辭令(新京支社)

調査部(調査役附) 職員 高山博
同 吉原次郎
新京支社業務課勤務を命ず
(九月二十一日)

家庭不要品即賣會
あす午前十時から公會堂で開催

國防婦人會新京支部主催家庭用不要物品即賣會は廿七日午前十時より午後五時まで記念公會堂で開催されるが、出品物は全員の努力で和洋古着、子供服、靴、皮具類、小室內裝飾品、帶、寢具類等數百點により何れもこれは安いと思はれる樣な價格ばかりで早い者勝ちとなるであらうから午前中より多數の來場を望んでゐる、但し場內整理料として金五錢を取る

・叔父さん縊死

廿六日午前六時頃鐵道北敦步關新居街の狭小な露路內の高さ六尺餘の板塀に細包用麻繩で縊死してゐる五十才前後の滿人男を附近居住の者が發見し寬城子署に屆出た、係官檢視の結果擧丸に異狀あり他殺の疑ひあるとの通報に本廳司法科員及び中市醫院長が出張檢視したが、疑問の擧丸は病氣で自殺と判つた、この男は敦步關新居街三條一號居住馬車夫程賢盛(四七)といひ程は甥程光廷(二五)と同居してゐたが甥の嫁と不義の關係を結びこれが原因で家庭內に爭ひがたえなかつたが遂に程は廿五日夜甥から追出され「死んでやる」と捨セリフを殘して飛び出しそのまゝ縊死したものであつた、死體の側らには荷造りした布團と穢行李一個があつた

全滿サイクル 選手權大會開く

奉天體育聯盟では左記要項に依り來る十月二十三日午前十時より奉天國際運動場に於て第四回全滿サイクル選手權大會を開く

要項

一、期日 十月廿三日午前十時より
一、場所 奉天國際運動場
一、種目 千米、三千米、五千米、一萬米、重荷競走、職業別抗チームレース
一、入賞 各三等迄
一、參加資格 滿洲國に居住するものにして國籍を問はず(關東州を含む)
一、參加料 一人三種目迄
一、申込〆切期日 十月十七日迄
一、申込所 奉天國際運動場事務所、奉天盛京時報社(姓名、所屬、年齡明記のこと)
一、運動場練習使用期 十月五日より
一、備考 (イ)出場競技者の旅費、宿泊料、當日中食等は自辨とす (ロ)重荷競走は荷受車を使用し重量五貫の俵を載せ千米を競走す (ハ)職業別チームは一チームレースより三名を出場せしめそれ〳〵着順を採點して勝敗を決す、但し一名たりとも棄權者ありたる場合は其のチームは失格す
使用車……レース用車の使用を禁ず
距離……二千米とす

ペルー使節 來滿日程

訪日ペルー經濟文化使節一行は日本內地各地を視察の上ち新興滿洲國の諸狀勢を視察のため渡滿することに決定した一行の氏名及び日程左の如し

▲團長セサル・アイ・デ・ラ・フエンテ少將(前外相)同夫人▲エルナン・ベリード博士(外務次官)同夫人▲オスカル・アルス博士(サンマルコ大學代表)▲アウグスト・マワレル氏(工業協會々頭)▲カルロス・アルサモラ氏(農業協會副會頭)▲エドワルド・ライガダ氏(通商局次長)▲アルテドロ・カリド氏(勸業省鑛山石油局次長)▲ホセ・ベルケマイヤー氏(リマ商業會議所代表)▲エンリケ・サイアン教授(カトリック大學代表)▲マヌエル・シスネロス氏(辯護士協會代表)

▲日程 十月十五日京城發、十六日午後七時四十分奉天着ヤマトホテル泊十七日午前自由見學同日午後二時四十七分發同午後六時二十分新京着ヤマトホテル泊、十八日、十九日、二十日滯在、二十日午後二時十分大連へ出發、二十一日大連滯在、二十二日午前十一時出帆

湯淺克衛氏旅程

滿洲觀光聯盟では觀光宣傳のため作家湯淺克衛氏を招聘同氏は北支各地を視察して廿八日午後六時二十分あじあで來京、十月一日午後六時三十分あじあで北滿に赴き北鮮經由歸國の豫定である

小笠原道生氏

大使館敎務部、民生部、鐵道總局厚生課、關東州廳學務課大連市役所の依囑を受けて全滿體育講演行脚のため來滿の文部省囑託小笠原道生氏は二十五日午前八時入港の吉林丸で着連した、氏は二十六日大連を振出しに全滿各地を凡そ二週間の豫定で講演十月十二日歸京の途につく豫定である

長春寺彼岸結願と說教

市內曙町淨土宗長春寺では二十七日彼岸結願の日、午後二時と同八時から二回、同宗光明會の權威念佛行者土屋觀道師の說教があり一般の來聽を希望してゐる

今井覺太郎氏

市內吉野町二丁目二十四番地今井藥局主今井覺太郎氏は病氣療養中の處藥石効なく二十五日午後六時半永眠、享年七十二、因に葬儀は二十七日途中葬列を廢し曙町東本願寺で午後五時執行

あす(廿七日)

▲協和會全聯第二日 ▲國婦家庭用品大廉賣會 午前十時―午後五時、公會堂 ▲清潔檢查、順天署(白菊町、興安通)和順署(錦東路、民生路、驛站)寬城子署(錦家店、散步區、碧家窰子)

今晚の主なる放送

▲七・三〇雅樂(大連)▲八・〇〇物語詩曲(大阪)竹內紀十外▲八・四〇長唄「鷺三の一」(東京)富士田新藏外▲九・〇〇連續ラヂオ小說(東京)

群馬縣人に告ぐ

群馬縣農業移民視察團一行十一名來京を機とし有志歡迎會を左記に依り開催致しますから奮て御參加下さい

一、日時 十月一日(土)午後六時
二、會場 賓宴樓
三、會費 金參圓(當日持參のこと)

追て準備の都合上出席希望者は本月二十九日迄に事務所に御申込下さい
尙今年度分會費未納の方は可成早く御納入下さい
新京吉野町一ノ一五 石川自轉車店(電話三―四七四八)
新京群馬縣人會

急募
會計係三名(但內地人に限る)
集札係三名(但內地人に限る)
喫茶事務員一名(三十才前後にても可但內地人に限る)
應募の方は至急豐樂劇場事務所迄
豐樂劇場 電話②一四四五番

マーチニー 大曲藝團 特別公開
人?魔?空中施回の驚異手に汗握る鳥人的大冒險夜の部は九時半より
特別料金 二十錢
24日 25日 26日 27日
映畫は わが家に母あれ 純情夫人
普通料金 六〇錢
長春座

夫覺太郎儀豫て病氣の爲市立病院に入院加療中の處藥石効なく遂に九月廿五日午後六時三十分死亡致候間此段辱知諸彦へ謹告仕候也
追而告別式は來る九月二十七日午後五時(途中行列を廢し)曙町東本願寺に於て執行可致候
妻 今井千代
男 佐太郎
親戚總代 羽田重吉
友人總代 松本忠廣
藥業組合總代 川上謹一
町內會長 瀧竹三郎
共榮會總代 吉田廣盛

社交ダンス教授(初心者歡迎)
月謝 二〇、〇〇 十日券 一三、〇〇 チケット 〇、一五
時間 午後二時―十時 毎日曜午後五時迄
アオキダンスアカデミー
新發路帝都キネマ裏 電(呼)2五二五二番

御料理 大吉
富士町三 電(3)三一五九

御料理 いよや
吉野町三ノ五 電(三)三四九〇

◎能筆なる書字係募集
一、毛筆に自信ある方を優遇す
右御希望の方は履歷書持參本人來談せれたし
新京特別市職業紹介所 電②三九五〇番

家庭用不要物品即賣會
出品の種類=和洋服ノ古着、子供服、靴、皮具類、室內裝飾品(小イモノ)帶、寢具類
日時 九月二十七日午前十時より午後四時迄(一日間)
會場 記念公會堂(吉野町三丁目)
場內整理ノ爲入場料五錢申受ク
主催 滿洲國防婦人會新京支部

輸入防遏の愛國製品
本絹純毛肌着
◇國策によつて新しく生れた優秀品
◇溫かくお召心地のよき事本ラクダ以上
宣傳特賣 七圓均一
一階雜貨賣場
三中井

婦人科 內科 小兒科 外科 X線科 性病科
產室 入院隨意
新京興安通三九 電話④一〇四〇・二一九二
興安病院 院長 醫博 吉田秀雄

"路傍の石"
……誠實買ふべき優秀作
日活作品

山本有三の長篇から荒牧芳郎が脚色して田坂具隆がメガホンを握り伊佐山三郎、碧川道夫が撮影に當つてゐる。父にうとまれ母に死なれながらも正しく怜悧に生きて來た田舍の少年が人生の路傍の石の如く蹴られ踏みつけられる苦難に鍛えて遂に自分の足で立上るまでの過程を第一部、第二部に分つてある、全長十四巻映寫時間二時間十五分を要するものだが、田坂具隆は眞面目過ぎるまでの誠實を以て最後まで押切つてゐる。

□　□

タイトルの最初に「文部省日活共同企畫」と出る、教化といふ目的の爲に効果の甚だ低劣な從來のお役所映畫の觀念をすつかり改變せしめてゐることは實に喜ぶべきことであらう、文部省といふお役所がどれだけの協力をこの作品に與へたかといふことはさておいて、すくなく共どれだけかの制肘があつたであらうがこの映畫はその制限を乘越えて、田坂監督の藝術家としての妥協を許さぬ態度で鈍重にして誠實な演出の眼が隅々まで光り、原作者の鋭い筆を見事にスクリーンに移してゐる母性愛を強調せず、單なる立身出世を無理強ひせず、しかもこの迫力ある現實描寫は最も高く評價してもよいであらう。

□　□

しかしこの監督の眞面目過ぎる誠實はまたそれなりにこの作品に一つの缺點を持たせてゐる、すくなくともこの映畫は子供達にもよく解るべきであらねばならぬ筈である、少年の胸の中の現實であり童心に浮ぶ自然性が必要であるべきにかゝはらず迫力ある現實はさうしたものを飛越えて大人のみた子供の世界になつてゐる觀がある、もつと何處かにゆとりを持たせ微笑を感じさせるに童心が必要であつた、しかも童心が必要でありながら數々の子供映畫の何れもが示した如くこの映畫も子供の出演しない場面、大人の世界の描寫に何かしら缺點が見出すのは皮肉な狀態であるこの責任の一半は小杉勇、山本禮三郎等が平素の彼等に似合しからぬ不出來であつた事にもよる、持に小杉勇の「ひさかたの光のどけき」の歌を讀むあたりは臭い、此一點を除いては正に見應へある優秀作として眞實に迫る表現はカメラの美と共に充分賞讃すべきである、ラストシーンの吾一少年がランプのホヤを次々に地面へ叩きつけて小路から大通へと、都會の騷音の中へ力強く足を踏みしめて姿を消す激情的表現は實に小說で描けぬ感銘を興へてゐる。

□　□

少年主人公片山明彦は嫌味のない素直ない演技を見せてゐる、加ふるに瀧花久子の深味のある好演、その外吉井莞象の伊勢屋の主人、見明凡太郎の番頭、須田大三の栗村鐡造等が良い、明治三十年代の時代考證は充分買ふべきである、日本映畫のホープは日活多摩川であることを益々痛感させる優秀作。新京キネマ上映中、寫眞は其一場面（英）

バグダットから「大阪夏の陣」註文

日本映畫の海外進出しきりなる昨今、これは珍らしくもアラビアン・ナイトで有名なバグダットから松竹へ、同社の大作「大阪夏の陣」の註文が來た、註文先は同市のさる貿易商で、兼て歐洲の新聞、雜誌で紹介されてゐる雄大なスケールとその物語りによつてすつかり惚れ込んだもので、是非同地で上映してみたいと大阪の取引貿易先を通じて、このほど松竹大阪支店へ問合はせがあつた、松竹でもこれは場違ひの註文に眼を丸くしてゐるが、日本風俗、人情の海外紹介の一助となる文化的立場からこの折衝には十二分の考慮を拂ふことゝなつたかく盛んに受けてゐることは喜ぶべき現象で、この邊りに日活多摩川に殘されてゐる良き機構の現はれがあり、映畫製作の全般に亘つて示唆するものが多い

組みであるが、阪妻の老けは『牢獄の花嫁』以來七年ぶりのことなので、その苦心も一通りではなく人一倍大きい妻三郎はどうすれば老人になれるかと苦心中とある

八千代の松千代姐さん、長春新京を跨にかけて足掛け九年になるといふから日系官吏の古顔も在勤年月ではチト足許によりつけない程の大先輩▼年の功で口の方も相當達者でエノケン相手の新京アチヤ子位に自任してゐるから口に劣らぬ心臓の持ち主でお座敷でおしやべりが足らないと寢言で付けたすのだといふ▼あるお客松千代に向つて曰く「君は實に藝者らしい藝者だ、小村雪岱が描く浮世繪のアレイヤンだ」と、また一人の醉客「君は口以上に眼が慟らく眼で人を殺す」と側から口添へをする、松千代曰く「眼が大きいから旦那が出來るとでも言つてくれないかネ」と

新興が三大小國民映畫製作

新興京都では三大『小國民』映畫製作を決定した、講談社繪本に取材する「孝女白菊」通俗講談の映畫化「田宮坊太郎」浪曲映畫「五郎正宗」等で、文部省と折衝して國策映畫とすべく諸般の準備を直ちに開始することゝなつた、尙これが完成を見た上で獨逸語版も製作し、友邦獨逸のヒトラーユーゲントに贈る計畫が立てられてゐる

妻三郎老けるのに一苦勞

…督のあくなき藝術的意慾から斷然と改訂追加撮影…手した『地獄の蟲』では…雲團十郎が後の世にま…生きのび明治初年頃の扮裝…子供達を集めて餘生を送つ…居る處へ長田仁宏扮する泥…が忍び込む、それを諭し乍…の話を訊いて莽然と悔…して自首して行くといふ仕

雜音

日活の國策篇「路傍の石」の封切は圓においても待望久しいものであつたが、廿二日新京キネマ初日蓋開けより祭日、日曜續きの三日間の成績は大連、奉天に於るそれと同樣又素晴らしい數字を示した▼先づ初日金曜日が一、一〇〇圓、二日目祭日が一、八〇〇圓台を拔き三日目日曜日は夕刻既に二日目の揚りを凌駕し、「忠臣藏」の最高記錄を突破しさうな形勢であつた▼客足の動きを見ると日曜、祭日の思ひ切つた早朝興行が奏効して割引時間内の入場者多く祭日は入場までに一二〇〇人、日曜日は同六〇〇人で、この日は九時半に早くも一回札止めとなつたが▼封切の日取りもよかつたが、此種映畫的に優れた作品が、

新京日日新聞社
電話③三三〇〇番

恋は雨に濡れて
剣豪月形の十八番殺陣篇！
血祭三代目
月形龍之介・深水藤子・市川百々之助・
岡讓二・村田知榮子・澤村貞子・潮萬太郎
白い自動車がすべつて行く このスマートな監督者は岡讓二と村田知榮子？
初日 廿七日
35セン 朝日座

子は誰のもの
今晩限り
鴛鴦道中
滿員御禮
子は誰のもの！
江川宇禮雄・星玲子・花柳小菊・尾上菊太郎
「それほど可愛い子供なら、何故打棄つて家を出た？」「いくら姑に邪慳にされようと、亭主が放蕩を盡さうと、子供のために辛抱するのが、ほんとうの母親ではないか」主任警部補の追究は、事實に遠い理窟ではあつたが、康子はあれほど慕ひよる一男の眞心を思ひやつて、苛責と悔恨に斷腸の涙を絞る――全國の母みな泣く子故の悲劇、竹田先生の筆致いよいよ冴えて、今や血涙の最高潮！映畫化
鴛鴦道中―片岡千惠藏 主演・村田知榮子
35セン 朝日座

大暴騰に此の奉仕
九月廿一日より三十日まで
秋・冬物持越品の大處分
吳服・仕立衣裳・洋服・オーバ類
御不用の品と御取換も致します
創業三周年記念大売出
堀出品澤山
是非御見逃しなく御來店の上御買上げ下さい
御來店の御客樣に洩れなく粗品進呈致します
消費利用會加盟店
新京競賣所 衣服部
祝町三丁目
電話③三五九七番

男女外務社員招聘
固定給及旅費手當を支給す經驗の有無を問す採用す未經驗者には監督者自ら親切に指導す副業にても可廿五歲以上（男女）の奮闘家を求む希望者は履歷書送附又は本人直接午前中來談あれ
新京特別市大同大街四〇六（東拓ビル內）
第一徵兵保險新京支店
電②二三八八

東寶ユーモアトリオ製作（神經衰弱の方は是非この映畫を御覧下さい）
大笑週間
廿六日より
ミドレミハ大学生
東寶名物ジヤガタコンビ
藤原釜足 岸井明 主演
懐しい御兩所!! 春風駘蕩浮世の超然派「ジヤガタコラピン」も非常時局下に躍り出ました御覧なさい大眞面目な珍演ぶりを……どんなに笑い方をなさつても結構です

原作 三村伸太郎 監督 萩原遼
極樂珍コンビ復活第一回出演 鳥羽陽之助 高勢實乘
35セン
豊劇
昔日太郎冠者
昔・むかし大江戸の春はこんなにも長閑で愉快だつたと言ふお話ナンです……

燦たり！最高峰に驀進の日活遂に世界的水準飛躍の大金字塔を創る！巨匠粉骨碎身の製作日數約壹ケ年この巨費！激賞感動は正に百世を蓋ふべし待望の大名畫成る！我が映畫史の輝一頁。文部省の全面的協同企劃

文部省
日活
協同企劃

路傍の石
第一部 第二部
原作 山本有三
監督 田坂具隆
東西本紙連載の名篇

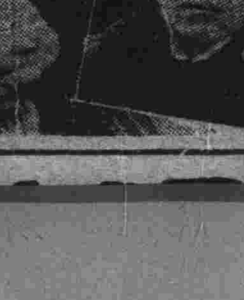

片山明彦 小杉勇 瀧花久子 江川宇禮雄 山本禮三郎 井染四郎 見明凡太郎 上代勇吉 吉井莞象 井上敏正 澤村貞子 松平富美子 吉田一子 三井智惠 星美千子 飛田喜佐夫 尾崎綱 鈴木三右衛門 西春彦 篠村昌子 須田大三 三島鐵男 日活多摩川オールスター總出演

底知れぬ感激の名畫を全新京市民の人氣に包まれて今ぞ全新京を壓する!!
廿八日迄 每日開映迄
七〇錢 普通九〇錢
◀平日午前十一時開映▶
新京キネマ

北支の新情勢考慮 滿洲との緊密化圖る

滿鐵新ダイヤ改正要旨（一）

滿鐵の鐵道ダイヤは十月一日を期し全面的に大改正を行ふことに決定したが、今回の改正は東北滿洲の發展と北支の新情勢を考慮し之と朝鮮及南滿との緊密化を圖り且つ滿洲國新標準時に準據したるもので其の改正要旨につき左の如く發表した

（旅客車）

連京線

1 第十一列車（あじあ）は一時間繰上げ大連發九時、奉天發十七時四十八分、新京發二十一時三十分とし第十二列車（あじあ）は三十分繰上げ哈爾濱發九時三十分新京發十三時四十分、奉天發十七時十五分、大連著二十二時とせり

2 大阪商船の大連入港は一時間繰上げのことになり居るも冬季入港遲延のことあるべきを慮り一時間の餘裕をみて第十三列車（はと）は三十分を繰上げ大連發十時、奉天發十六時、新京著二十時十五分とし第十四列車（はと）も三十分繰上げ新京發九時三十分、奉天發十三時四十九分、大連著十九時四十五分とせり、之は大連著としては新京大連間主要直通列車として新京發遲きに失する感あるも一時間繰上ぐることは先發第二列車（ひかり）と餘りに接近するを以てなり

3 第十五列車は大連發一時間繰上げ多少速度を低下し輸送力の增加を圖り第十六列車と共に大連、新京、哈爾濱の著發時刻に付旅客に便せり

4 第十七、十八列車は大連奉天、哈爾濱の著發時刻を考慮し新京は第十五、十六列車にて之を償ふこととせり

5 第十九、二十三列車は大連發三十分の繰上げとせり此は第二十三列車の大連發を一時間繰上ぐることは大都市大連の終發列車として早きに失し現行二十三時にては稍遲き感あるに付二十二時三十分とせるものにして十九列車の三十分繰上げは二十三列車との間隔を現行通一時間を好適と認めたるに依るものなり

6 奉天新京間の交通に便する爲第七列車（のぞみ）を新京迄延長運轉せり、此は一面滿鮮連絡線夜行便の輸送力增大に伴ひ第七、八列車の繼承列車たる十九、二十列車の混雜緩和の意味と兩國都を結ぶ旅行時間約三時間を短縮するに因るものなり

7 新京に於ける第十七、十八列車の配置時刻の關係に依り夜行客緩和の意味に於て第三十五、三十六列車を配置せり

8 四平街新京間動車兩聯及大連、瓦房店間を蒸汽に變更し輸送力を充實せり

安奉線

1 旅客輻輳に對應し從來の釜山奉天間臨時急行列車第一〇〇七、一〇〇八列車を定期化し第七、八列車の前後に配置之を第九、十列車として北京に直通運轉することとせり

2 第五、六列車は途中速度の見上に依り兩列車共旅行時間約二時間三十分を短縮し旅客に便せり

社各枝線

旅順、營口、撫順及撫順線は本線よりの接續を考慮し大體現行に準ぜり

京濱線

南北滿洲を繋ぐ本線の直通旅客は激增の一途を辿り各列車共座席效率百%を超ゆる盛況にて之を緩和打開の社線より第二十一、二十二、三十一、三十二列車を直通せしめ他に不定期一往復の地方的列車を配し計九往復とし且つ主要都市中心の見地より新京窰門間雙城堡哈爾濱間に各一往復の動車列車を新設せり

濱北線

哈爾濱北安間畫間旅客列車一往復を增配し現行綏化哈爾濱間動車列車を海倫迄延長運轉せり

拉濱線

哈爾濱平房間現行臨時列車五往復を定期に改め他は現行通とせり

關東州の貿易概況

輸出、輸入共に增加

昭和十三年八月中における海路による關東州貿易概況は左の如し（單位千圓△印は減）

輸出	二九、七三一	
輸入	八〇、四六七	
合計	一一〇、一九八	
入超	五〇、七三六	
△前月比較		
輸出	△三、四二一	（七分五厘）
輸入	二、二四四	（二分五厘）
▲前年同期比較		
輸出	二、〇四三	（[illegible]）
輸入	二四、三六五	（四割七厘）
△一月以降累計		
輸出	[illegible]	（五分四厘）
輸入	[illegible]	（四割三分九厘）
△前年同期比較		
輸出	[illegible]	（[illegible]）
輸入	[illegible]	（[illegible]）

なほ輸出において前月比較七分五厘減は特産の減少によるものであり一月以降累計輸出の五分四厘增加は價額の昂騰のためで數量は大體前年と殆ど變りなく輸入累計四割三分九厘增加は數量において約二割增と推算される、大連港における五十餘萬トンの滯貨は元々大連港の設備が輸出中心であつたのが今次事變による輸入增加ならびに新米苦力による能力において貨車繰關係低下、埠頭勤務員の六割に及ぶ歸出或は一部商人の思惑等により尨大なる滯貨を生じ問題となつたものである

チエコ問題から 英米クロス暴落

【ロンドン廿四日發國通】チエンバレン英首相とヒトラー總統の第二次會談に基くドイツ側のチエコに對する强硬覺書要求からヨーロッパの政治情勢は再び逆轉し大戰勃發の一歩手前の觀を呈するに至つたが、この結果ロンドン外國爲替市場は俄然神經過敏となり異常な興奮場面を呈した、外國爲替業者はポンド貨の不安を恐れてドル買に殺到しこれがため百萬ドルに達する驚くべきドル貨の取引さへ行はれた、この間政府筋はポンド貨に對しドル貨の益々昂騰する氣勢を制せんと大規模に買出動したが、英米クロス最終のレートは結局四ドル七十八セント丁度と前日の引値に比し一セント六十二方低落、一九三五年三月以來の安値を更新した、しかして當日に見られた驚くべき多量のドル貨需要の內容を見るにその一部は實需筋のもので、これは實需筋が戰爭勃發の曉はポンド貨が一段となは軟化するであらうと見たためである

合成燃料株 帝國燃料讓渡

滿鐵では今回その所有する滿洲合成燃料會社株十萬株を帝國燃料會社に讓渡することに決定、近く所要の手續きを執ることゝなつた、滿洲合成燃料はフイッシャー法による石炭液化事業を企圖するもので資本金五千萬圓、百萬株の出資割當は滿洲國、三井各一千七百萬圓、滿炭八百萬圓、滿鐵五百萬圓、滿石三百萬圓になつてゐるが、日滿を一貫する石炭液化事業開發のため昨年帝國燃料が設立されるに至り、帝燃、三井、滿洲國間の折衝により愈よ帝燃の滿洲進出が決定、滿鐵持株を帝燃に讓渡することゝなつたものである

取引所週報

混保大豆 先週末强調の跡を受け、週初當限五・八六〇寄付たるも歐洲政局の化惡を傳へ賣物續出し急落を演じ跡投物一巡、埠頭在庫の減少と共に實需筋の買進みありて小戻せ廿二日チエッコ問題解決の報に折柄の全滿天候不良と相俟て人氣續騰當限五・九二〇十月限五・七七五と奔騰を演じ週中の最高値を示現せるも週末は輸出筋の買見送りに伸び悩み九月限五・六九〇十月限五・五二〇と軟調裡に越週せり

買賣物現 公債株式 (は)
畑園太商店
親切丁寧モット 信用第一主義
新京中央通二十一番地（郵便局前中央）
電話（三）二三六・四五二

商況欄 二十六日前場

	高値	安値	出來高
九月限	[illegible]	[illegible]	一、四〇〇車
十月限	[illegible]	[illegible]	[illegible]車
本週總出來高			一、[illegible]車
一日平均			[illegible]車
高粱	出來不申		

海外經濟電報

倫敦金塊	七磅五六〇〇
紐育金塊	三五弗〇〇〇
倫敦銀塊	一九片一六分七
同先物	一九片一六分五
紐育銀塊	休會
孟買銀塊	五二留比〇〇

▲市俄古小麥

九月限	六六仙〇〇
十二月限	六六仙八分七
五月限	六六仙八分三

▲紐育棉花

現物	八仙二五
十月限	七仙八七
十二月限	七仙八六
一月限	七仙八六
三月限	七仙八八
五月限	七仙八四
七月限	七仙八六

▲印棉

ブローチ	一四〇留比八分五
オームラ	一三〇留比八分三
ベンゴール	一二〇留比〇分三

カルカツタ麻袋

當限	二一留比四分三
先限	二四留比八分一

▲紐育株式

スチール株	五四弗二分一
アナゴンダ株	三一弗二分一

外國爲替

英米爲替	四弗七七仙四分三
米巴爲替	二七弗八五仙
米支爲替	一七弗八三仙
英日爲替	一志二片〇〇〇
英支爲替	九片〇〇〇
英佛爲替	一七八法郎五〇
印日爲替	七八留比四分三

▲滿洲中銀爲替

紐育向	二七弗一六分三
倫敦向	一志二片〇〇〇

阪神爲替

對米賣	二七弗一六分三
對米買	二七弗三分三
對英賣	一志二片〇〇〇
對英買	一志二片〇〇一

各地株式市況

▲東京株式（短期）

	寄付	大引
東新	[illegible]	[illegible]
大紡新	[illegible]	[illegible]
鐘新	[illegible]	[illegible]
帝新	[illegible]	[illegible]
洋番	[illegible]	[illegible]
日船	[illegible]	[illegible]
郵新	[illegible]	[illegible]
同石	[illegible]	[illegible]
日立	[illegible]	[illegible]
日業	[illegible]	[illegible]
滿工	[illegible]	[illegible]
日電	[illegible]	[illegible]
東電	[illegible]	[illegible]
電鐵	[illegible]	[illegible]
東新	[illegible]	[illegible]
日曹	[illegible]	[illegible]

▲大阪株式（短期）

	寄付	大引
糖新	[illegible]	[illegible]
日新	[illegible]	[illegible]
滿東	[illegible]	[illegible]
日新	[illegible]	[illegible]

▲大連株式（短期）

	寄付	大引
大新	[illegible]	[illegible]
新東	[illegible]	[illegible]
鐘業	[illegible]	[illegible]
滿書	[illegible]	[illegible]
日品	[illegible]	[illegible]
五新	[illegible]	[illegible]
東業	[illegible]	[illegible]
滿新	[illegible]	[illegible]
同新	[illegible]	[illegible]
鐘鐵	[illegible]	[illegible]
滿木	[illegible]	[illegible]
上新	[illegible]	[illegible]
豆新	[illegible]	[illegible]
大	[illegible]	[illegible]

各地商品市況

▲大阪綿糸

九月限	[illegible]	[illegible]
十月限	[illegible]	[illegible]
十一月限	[illegible]	[illegible]
十二月限	[illegible]	[illegible]
一月限	[illegible]	[illegible]
二月限	[illegible]	[illegible]
三月限	[illegible]	[illegible]

▲大阪棉花

九月限	納	會
十月限	[illegible]	[illegible]
十一月限	[illegible]	[illegible]

▲大阪人絹

十二月限	[illegible]	[illegible]
一月限	[illegible]	[illegible]
二月限	[illegible]	[illegible]
三月限	[illegible]	[illegible]

▲大阪期米

九月限	八五八〇	八五八〇
十月限		
十一月限		
十二月限		
一月限	八六八〇	八六六〇

▲橫濱生糸

當限	[illegible]	[illegible]
中限	[illegible]	[illegible]
先限	[illegible]	[illegible]
現物	[illegible]	
當限	[illegible]	
先限	[illegible]	

各地特產市況

新京

	寄	引	出來高
先物●大豆 九月限	[illegible]	五、七四	一二四車
十月限	[illegible]	[illegible]	八二車

▲大連

	寄付	引
●大豆 十一月限		
混入 九月限	[illegible]	[illegible]
十月限	[illegible]	[illegible]
十一月限	[illegible]	[illegible]
十二月限	[illegible]	[illegible]
一月限	[illegible]	[illegible]
三等豆		
●豆粕 現物	[illegible]	[illegible]
十月限	[illegible]	[illegible]
十一月限		
十二月限		
一月限		
二月限		
●豆油 現物	[illegible]	[illegible]
十月限	[illegible]	[illegible]
十一月限	[illegible]	[illegible]
十二月限		
一月限		
二月限		

戰時小說 敵前銃後

山岡弘 作 木原芳樹 畫

（百四十六）

熱情（二）

敵の首都南京は、意外に早く陷落したのだつた。

日支の關、干戈相見へるに至つた當時、首都南京の攻略までには、如何に日本軍が勇猛果敢であつても、如何に神速前進したにしても、さうしても二ヶ年はかゝるだらうといふのが、世界各國の軍事專門家の一致した觀測だつた。

それが僅半歲、また十二月に入つたばかりだと云ふのに日本軍は進擊又進擊、三方の街路から南京を目指して破竹の勢ひをもつて驀進し續け、モウ南京城を三方から包圍して了つた。

それでも、愈々陷落のその日が十三年一月元旦であつて吳れゝばよいが、或は三ヶ月中にはむづかしいのではないかとも氣遣はれた。

するとどうだ！ 九日午後一時にはモウ南京城總攻擊の火蓋が切られた。

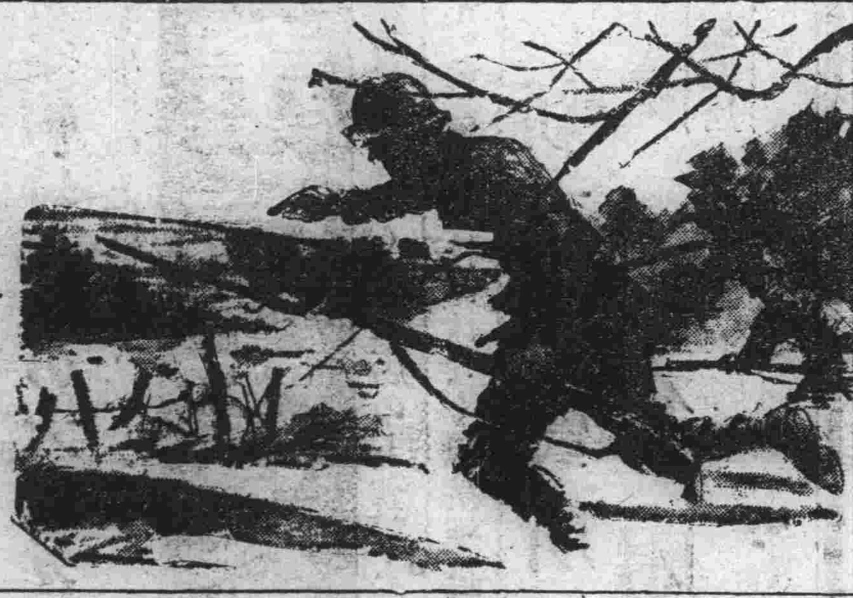

『おい汐見！ 丹陽停車場へ一番乘りをやつた貴樣だ、よいか、今度も！』

『少尉殿、大丈夫だ、今度こそ死ぬんだ、この足が誰よりも先に、南京城に踏み込んで見せるぞ、敵の首都に一歩でも入れて死にや、本懷だッ！』

汐見はさう叫んだ、本當に今度こそ死ぬ氣だつた。東京に殘した妻子には、心殘りも未練もない。北京で別れたきりの牛田部子の消息は知る由もないし、可憐な金枝鈴の姿もモウ見られぬし、我皇國の國柱となつて南京城攻略の花と散る男士の心境に何んの曇りもありやうがない。

『さア突擊だ！』總ての身體が肉彈だ！ その意氣で汐見は九日の總攻擊に、誰よりも眞ッ先に最前線に立つたのだ。

彼の部隊が、丹陽停車場を占領したのは十二月一日の午後八時だつたが、その翌日には丹陽城を完全に我軍の手中に收めてゐた。句容の占領が五日、湯水鎭への進出が六日。その翌七日には、湯山の敵陣地を東と南との兩方面から包圍して美事にこれを擊破して了つた。

所謂快速部隊である。世界無敵の日本軍にのみ見ることの出來るその前進の神速さだ！ 九日にはモウ山嶽地帶を長驅して、棲霞山附近の道なき山地を橫斷し、早くも下麒麟門の線に前進して、紫金山と中山陵と孝陵衛とを結ぶ敵陣地に相對峙し、東方から南京城を攻略すべく、中山門から太平門を突破せんとする態勢を取つてゐたのだから、蓋し神業と讃嘆するの他なき快速さである。

さ、その日、突如として午後一時を期し總攻擊の命令は下つたのである。

轟然たる砲聲！ わが砲兵陣地から掩護の砲擊が開始されたのだ。

最前線に立つ汐見、今度こそ死を期してゐる彼は、然しながら不死身である。

『俺に續けッ！』

突進しやうとするが、だが山岳戰である。氣ばかりはやつてもさうは行かぬ。

『何んでもかでも、早く城壁へ肉薄しなきやならんのだぞ！』

誰かゞ叫んだ。

然し、南京は抗日の首都である。根據地である。さうやすく日本軍を寄せつけやう筈はない。或は砲台を隱し、或は要塞をひそめた城外の天險、數ケ年の努力と巨萬の資財とを傾けつて完成された近代的な防備が、頑くばかり頑强であることは寧ろ當然だ。

火曜 壬戌 大安 除 室宿 新九月廿七日 舊八月四日 八白

東京・本郷・神誠館

●一白の人 小事に慣きて大事を取ることあり守靜が勝 庚と辛と壬が吉

●二黑の人 進退節度を誤らざれば平和に進展を見る日 甲と乙と未が吉

●三碧の人 表面の景氣に浮き立ち身を滅ぼしやすき日 丁と庚と辛が吉

●四綠の人 之より底はなし追々と昇る斗り氣を勵ませ 丙と丁と乾が吉

●五黃の人 思はず知らず無理を爲すことあり注意せよ 卯と乙と丙が吉

●六白の人 投機業を除きての外は何事も進んで吉き日 辰と辛と丑が吉

●七赤の人 近き所より遠きに及ぼすべきことを忘るな 未と辛と丑が吉

●八白の人 德を以てすれば如何なる魔も犯し得ざる日 甲と乙と丑が吉

●九紫の人 焦らずとも前途は洋々たる愉快の域に入る 丙と未と壬が吉

銀座キネマ 電3六四六五

晩春三日の夢

十月一日封切 大谷日出夫主演 柳生旅日記 立松晃、高野由美主演

ニュース		2.18	4.56	7.35
結婚眞劍勝負	11.4	2.28	5.07	7.51
お洒落狂女	12.5?	3.41	6.20	9.08 10.2?

廿六・廿七（二日間） 階下七十錢

次週二十九日より 日本唯一の民謠歌手 三島一聲來る ロイドの天國と地獄 モンテイの風雲兒 自殺俱樂部 廿六日より廿八日迄

商都キネマ 電2一四〇五

愛國行進曲	11.50	3.25	7.00
牧場物語	12.02	2.37	7.12
大每・同盟・R.K.O ニュース	1.55	5.10	8.45
水戸黄門 日本晴れの卷	2.10	5.45	9.20 10.30

階下 八十五錢

ロシヤ人大曲藝 絕讚好評手に汗を握る鳥人的大冒險！ 次週の映畫は 男性對女性 出船の歌 廿四より廿七日まで

長春座 電3五七六六

ニュース		2.19	6.?9
紳椿夫人		2.53	7.13
わが家に母あれ	12.00	4.20	8.40
ロシア人大曲藝	12.51	5.12	9.30 10.4?

階下 六十錢

豫告 戀は雨にぬれて 血祭三代目 朝日座

三十日より 銀色の道 お静禮三 千兩飛脚 豐樂劇場

二十九日より わが戀せし女中さん べらんめえ人情 新京キネマ

朝日座

鴛鴦道中	12.?0	3.15	6.30	9.45 10.40
子は誰のもの	1.25	4.49	7.55	
ニュース	2.05	4.20	7.35	

二十三日より二十六日まで 階下三十五錢

新京キネマ

ニュース	11.00	2.57	6.54
巡禮やくざ	11.39	3.36	7.33
路傍の石 第一部	12.40	4.37	8.34
路傍の石 第二部	1.44	5.41	9.38 10.47

廿二日より廿八日迄 階上、階下 九十錢

豐樂劇場

[illegible]篇		2.11	4.55	7.43
ニュース		2.25	5.10	7.55
番太郎日記	12.00	2.45	5.?0	8.15
ドレミハ大學生	1.10	3.55	6.40	9.?0 10.30

料金三十五錢 廿六日より廿九日まで

岸本チエーン 映画御案内

九月二十六日・二十七日（二日間）毎日（午前八時より午後六時まで）

ますとよの 質流品大賣出し

金紗袷・羽織・長襦袢 名古屋帶・丸帶 洋服・オーバ類其他

掘出物山積 於 太子堂

廿三日開店

御挨拶

秋冷相催す候となりましたが皆樣には益々御健かの事と御慶び申上ます私事ダイヤ街待合天昇に居りました頃は一方ならぬ御負最に預り有り難く厚く御禮申上ますつきましては豫而富士町二丁目一八（元つた家跡）に料亭天昇を開店すべく準備中でありましたが今回皆樣に御滿足願へる樣な華奢な內部の造作も終り設備等も完備致しましたので廿三日より開店致しました何卒倍舊御引立の程編に御願ひ申上ます 山田としゑ

御宴會は二十人樣迄御引受け致します

富士町二丁目一八（元つた家跡） お待合 天昇 山田としゑ 電話③四七六一番

火鉢特賣 世帶道具 ㊉ 加藤陶器店 祝町二 電③ 四八三 六五八二

近日開店 スタンドバー コルト ダイヤ街丁子屋橫 電話（三）5615 大連、新京、チエーン
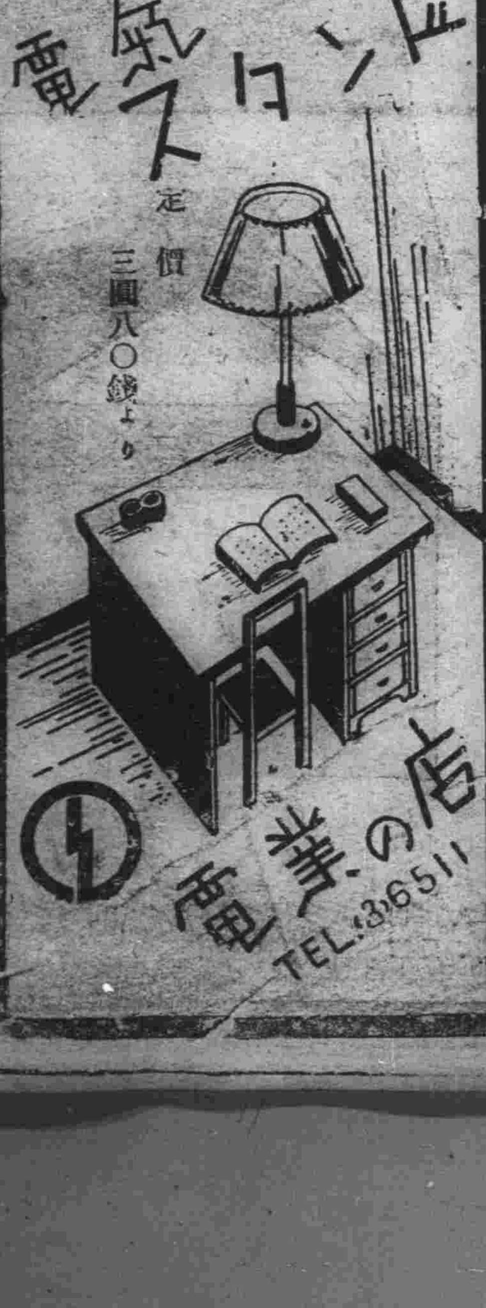
滋養タリツプ 新玄米茶 入荷……大石茶舖 祝町、太子堂前 電話（三）六四二七番